

Część statystyczna

1. Sytuacja finansowa i monetarna	S2
2. Aktywność gospodarcza	S14
3. Ceny i koszty	S28
4. Kursy walutowe i bilans płatniczy	S35
5. Sytuacja fiskalna	S40

Więcej informacji

Statystyki EBC:	http://sdw.ecb.europa.eu/
Definicje można znaleźć w zakładce do Statistics Bulletin: Notes>General Notes:	http://sdw.ecb.europa.eu/reports.do?node=10000023
Szczegółowe obliczenia można znaleźć w zakładce do Statistics Bulletin: Notes>Technical Notes:	http://sdw.ecb.europa.eu/reports.do?node=10000022
Objaśnienia terminów i skrótów można znaleźć w angielskojęzycznym słowniczku statystycznym EBC:	http://www.ecb.europa.eu/home/glossary/html/glossa.en.html

Szczegółowa uwaga dotycząca metodologii

Wieloletnie średnie stóp wzrostu są obliczane z zastosowaniem średnich geometrycznych. W przypadku wszystkich pozostałych wskaźników zawartych w tej części wieloletnie średnie są wyliczane z wykorzystaniem średniej arytmetycznej.

Konwencje zapisu zastosowane w tabelach

-	brak danych/nie dotyczy	(p)	dane wstępne
.	dane nie są jeszcze dostępne	s.a.	skorygowane o efekty sezonowe
...	0 lub wartości nieistotne	n.s.a.	nieskorygowane o efekty sezonowe

1. Sytuacja finansowa i monetarna

1.1 Podstawowe stopy procentowe EBC

(poziomy w proc. rocznie; zmiany w pkt procentowych)

	Z datą obowiązywania od ¹⁾ :	Depozyt w banku centralnym		Podstawowe operacje refinansujące			Kredyt w banku centralnym	
				Przetargi kwotowe	Przetargi procentowe			
		Stoła stopa procentowa		Minimalna oferowana stopa procentowa				
		Poziom 1	Zmiana 2	Poziom 3	Poziom 4	Zmiana 5	Poziom 6	Zmiana 7
1999	1 sty.	2,00	-	3,00	-	-	4,50	-
	4 sty. ²⁾	2,75	0,75	3,00	-	-	3,25	-1,25
	22 sty.	2,00	-0,75	3,00	-	-	4,50	1,25
	9 kwi.	1,50	-0,50	2,50	-	-0,50	3,50	-1,00
	5 lis.	2,00	0,50	3,00	-	0,50	4,00	0,50
2000	4 luty	2,25	0,25	3,25	-	0,25	4,25	0,25
	17 mar.	2,50	0,25	3,50	-	0,25	4,50	0,25
	28 kwi.	2,75	0,25	3,75	-	0,25	4,75	0,25
	9 cze.	3,25	0,50	4,25	-	0,50	5,25	0,50
	28 czer. ³⁾	3,25	-	-	4,25	-	5,25	-
	1 wrz.	3,50	0,25	-	4,50	0,25	5,50	0,25
	6 paź.	3,75	0,25	-	4,75	0,25	5,75	0,25
2001	11 maj	3,50	-0,25	-	4,50	-0,25	5,50	-0,25
	31 sie.	3,25	-0,25	-	4,25	-0,25	5,25	-0,25
	18 wrz.	2,75	-0,50	-	3,75	-0,50	4,75	-0,50
	9 lis.	2,25	-0,50	-	3,25	-0,50	4,25	-0,50
2002	6 gru.	1,75	-0,50	-	2,75	-0,50	3,75	-0,50
2003	7 mar.	1,50	-0,25	-	2,50	-0,25	3,50	-0,25
	6 cze.	1,00	-0,50	-	2,00	-0,50	3,00	-0,50
2005	6 gru.	1,25	0,25	-	2,25	0,25	3,25	0,25
2006	8 mar.	1,50	0,25	-	2,50	0,25	3,50	0,25
	15 cze.	1,75	0,25	-	2,75	0,25	3,75	0,25
	9 sie.	2,00	0,25	-	3,00	0,25	4,00	0,25
	11 paź.	2,25	0,25	-	3,25	0,25	4,25	0,25
	13 gru.	2,50	0,25	-	3,50	0,25	4,50	0,25
2007	14 mar.	2,75	0,25	-	3,75	0,25	4,75	0,25
	13 cze.	3,00	0,25	-	4,00	0,25	5,00	0,25
2008	9 lip.	3,25	0,25	-	4,25	0,25	5,25	0,25
	8 paź.	2,75	-0,50	-	-	-	4,75	-0,50
	9 paź. ⁴⁾	3,25	0,50	-	-	-	4,25	-0,50
	15 paź. ⁵⁾	3,25	-	3,75	-	-0,50	4,25	-
	12 lis.	2,75	-0,50	3,25	-	-0,50	3,75	-0,50
	10 gru.	2,00	-0,75	2,50	-	-0,75	3,00	-0,75
2009	21 sty.	1,00	-1,00	2,00	-	-0,50	3,00	-
	11 mar.	0,50	-0,50	1,50	-	-0,50	2,50	-0,50
	8 kwi.	0,25	-0,25	1,25	-	-0,25	2,25	-0,25
	13 maj	0,25	-	1,00	-	-0,25	1,75	-0,50
2011	13 kwi.	0,50	0,25	1,25	-	0,25	2,00	0,25
	13 lip.	0,75	0,25	1,50	-	0,25	2,25	0,25
	9 lis.	0,50	-0,25	1,25	-	-0,25	2,00	-0,25
	14 gru.	0,25	-0,25	1,00	-	-0,25	1,75	-0,25
2012	11 lip.	0,00	-0,25	0,75	-	-0,25	1,50	-0,25
2013	8 maj	0,00	-	0,50	-	-0,25	1,00	-0,50
	13 lis.	0,00	-	0,25	-	-0,25	0,75	-0,25
2014	11 cze.	-0,10	-0,10	0,15	-	-0,10	0,40	-0,35
	10 wrz.	-0,20	-0,10	0,05	-	-0,10	0,30	-0,10
2015	9 gru.	-0,30	-0,10	0,05	-	-	0,30	-

Źródło: EBC.

1) Dla okresu od 1 stycznia 1999 r. do 9 marca 2004 r. daty dotyczą depozytu i kredytu w banku centralnym. W przypadku podstawowych operacji refinansujących zmiany stopy procentowej obowiązują począwszy od pierwszej operacji zawartej w dniu następującym po wskazanej dacie. Zmiana z 18 września 2001 r. stała się skuteczną w tym samym dniu. O ile nie określono inaczej, od 10 marca 2004 r. data odnosi się zarówno do depozytu i kredytu w banku centralnym, jak i podstawowych operacji refinansujących (przy czym zmiany stają się skuteczne począwszy od pierwszej podstawowej operacji refinansującej zawartej po podjęciu decyzji przez Radę Prezesów).

2) W dniu 22 grudnia 1998 r. EBC ogłosił, że w celu ułatwienia uczestnikom rynku przejścia do nowego systemu monetarnego w okresie pomiędzy 4 a 21 stycznia 1999 r. jako środek nadzwyczajny zostanie zastosowany wąski korytarz w wysokości 50 pkt bazowych pomiędzy stopami procentowymi kredytów w banku centralnym a stopami procentowymi depozytów w banku centralnym.

3) 8 czerwca 2000 r. EBC ogłosił, że począwszy od operacji, która ma być rozliczona 28 czerwca 2000 r., podstawowe operacje refinansujące Eurosystemu będą prowadzone jako przetargi procentowe. Minimalna oferowana stopa odnosi się do minimalnej stopy procentowej, z jaką strony mogą składać swoje oferty.

4) Z dniem 9 października 2008 r. EBC zmniejszył korytarz operacji kredytowo-depozytowych banku centralnego na 100 pkt bazowych wokół stopy procentowej podstawowych operacji refinansujących. Korytarz operacji kredytowo-depozytowych na koniec dnia został przywrócony do 200 pkt bazowych 21 stycznia 2009 r.

5) W dniu 8 października 2008 r. EBC ogłosił, że począwszy od operacji, która miała być rozliczona 15 października, cotygodniowe podstawowe operacje refinansujące będą prowadzone z zastosowaniem procedury przetargu kwotowego z pełnym przydziałem środków wg stopy procentowej podstawowych operacji refinansujących. Zmiana ta unieważniła przednią decyzję (podjętą tego samego dnia) o obniżeniu minimalnej oferowanej stopy procentowej podstawowych operacji refinansujących prowadzonych jako przetargi procentowe o 50 pkt bazowych.

1. Sytuacja finansowa i monetarna

1.2 Operacje polityki pieniężnej Eurosystemu przydzielane w procedurach przetargowych¹⁾ (mln EUR; oprocentowanie w procentach rocznie)

1.2.1 Podstawowe i dłuższe operacje refinansujące^{2), 3)}

Data rozliczenia	Oferty (kwota)	Liczba uczestników	Przydział środków (kwota)	Procedury przetargu kwotowego	Procedury przetargu procentowego			Liczba dni	
					Staća stopa procentowa	Minimalna oferowana stopa procentowa	Krańcowa stopa procentowa ⁴⁾		Średnia ważona stopa procentowa
	1	2	3	4	5	6	7	8	
Podstawowe operacje refinansujące									
2015	21 paź.	65 908	123	65 908	0,05	-	-	-	7
	28 paź.	68 451	129	68 451	0,05	-	-	-	7
	4 lis.	61 468	114	61 468	0,05	-	-	-	7
	11 lis.	62 532	120	62 532	0,05	-	-	-	7
	18 lis.	60 527	113	60 527	0,05	-	-	-	7
	25 lis.	73 774	123	73 774	0,05	-	-	-	7
	9 gru.	69 094	111	69 094	0,05	-	-	-	7
	16 gru.	68 571	113	68 571	0,05	-	-	-	7
	23 gru.	72 908	115	72 908	0,05	-	-	-	7
	30 gru.	88 978	149	88 978	0,05	-	-	-	7
Dłuższe operacje refinansujące⁵⁾									
2015	24 czer. ⁶⁾	73 789	128	73 789	0,05	-	-	-	1 190
	25 cze.	17 269	102	17 269	0,05	-	-	-	98
	30 lip.	21 752	126	21 752	0,05	-	-	-	91
	27 sie.	33 127	123	33 127	0,05	-	-	-	91
	30 wrze. ⁶⁾	15 548	88	15 548	0,05	-	-	-	1 092
	1 paź.	11 842	92	11 842	0,05	-	-	-	77
	29 paź.	18 125	109	18 125	0,05	-	-	-	91
	26 list. ⁷⁾	21 777	112	21 777	0,05	-	-	-	91
	16 gru. ⁶⁾	18 304	55	18 304	0,05	-	-	-	1 015
	17 gru. ⁷⁾	11 710	84	11 710	-	-	-	-	105

Źródło: EBC.

1) Jedynie 10 ostatnich operacji do końca 2015 r. wyświetla się w każdej kategorii.

2) Począwszy od kwietnia 2002 r. operacje z jednodzielnym terminem wykupu (tj. operacje z tygodniowym terminem zapadalności prowadzone jako standardowe postępowanie przetargowe równocześnie z podstawową operacją refinansującą) są klasyfikowane jako podstawowe operacje refinansujące.

3) W dniu 8 czerwca 2000 r. EBC ogłosił, że począwszy od operacji, która miała być rozliczona od 28 czerwca 2000 r., podstawowe operacje refinansujące Eurosystemu będą kontynuowane z zastosowaniem procedur przetargu procentowego. Minimalna oferowana stopa procentowa odnosi się do minimalnej stopy procentowej, po której strony mogą składać swoje oferty. W dniu 8 października 2008 r. EBC ogłosił, że począwszy od operacji, która miała być rozliczona 15 października 2008 r. cotygodniowe podstawowe operacje refinansujące będą prowadzone zgodnie z procedurą przetargu kwotowego z pełną kwotą przydziału po stopie procentowej podstawowych operacji refinansujących. EBC 4 marca 2010 r. zdecydował o powrocie do procedur przetargu procentowego w przypadku typowych 3-miesięcznych dłuższych operacji refinansujących począwszy od operacji, które miały być przydzielone 28 kwietnia 2010 r. i rozliczone 29 kwietnia 2010 r.

4) W przypadku operacji zasilających w (absorbujących) płynność krańcowa stopa procentowa odnosi się do najniższej (najwyższej) stopy procentowej, z którą oferty zostały przyjęte.

5) W przypadku operacji rozliczonych 22 grudnia 2011 r. i 1 marca 2012 r. po upływie 1 roku strony miały możliwość zwrócenia części płynności, która została im przydzielona w tych operacjach, w dniu, który zbiegał się z terminem rozliczenia podstawowej operacji refinansującej.

6) Ukierunkowana dłuższa operacja refinansująca. Więcej informacji na ten temat można znaleźć na stronie internetowej EBC (<https://www.ecb.europa.eu>) w zakładce do Monetary Policy Instruments > Open market operations.

7) W tej dłuższej operacji refinansującej stopa procentowa, po której realizowane są oferty, jest indeksowana do średniej minimalnej oferowanej stopy w podstawowych operacjach refinansujących przez cały czas trwania operacji. Stopy procentowe wyświetlane dla tych operacji zostały zaokrąglone do 2 miejsc po przecinku. W Technical Notes przedstawiono dokładną metodę obliczania.

1.2.2 Pozostałe operacje przetargowe

Data rozliczenia	Rodzaj operacji	Oferty (kwota)	Liczba uczestników	Przydział (kwota)	Procedury przetargu kwotowego	Procedury przetargu procentowego				Liczba dni	
						Staća stopa procentowa	Minimalna oferowana stopa procentowa	Maksymalna oferowana stopa procentowa	Krańcowa stopa procentowa ²⁾		Średnia ważona stopa procentowa
		1	2	3	4	5	6	7	8	9	10
2014	9 kwi.	Przyjmowanie depozytów terminowych	192 515	156	172 500	-	-	0,25	0,24	0,22	7
	16 kwi.	Przyjmowanie depozytów terminowych	153 364	139	153 364	-	-	0,25	0,25	0,23	7
	23 kwi.	Przyjmowanie depozytów terminowych	166 780	139	166 780	-	-	0,25	0,25	0,23	7
	30 kwi.	Przyjmowanie depozytów terminowych	103 946	121	103 946	-	-	0,25	0,25	0,24	7
	7 maj	Przyjmowanie depozytów terminowych	165 533	158	165 533	-	-	0,25	0,25	0,23	7
	14 maj	Przyjmowanie depozytów terminowych	144 281	141	144 281	-	-	0,25	0,25	0,24	7
	21 maj	Przyjmowanie depozytów terminowych	137 465	148	137 465	-	-	0,25	0,25	0,24	7
	28 maj	Przyjmowanie depozytów terminowych	102 878	119	102 878	-	-	0,25	0,25	0,25	7
	4 cze.	Przyjmowanie depozytów terminowych	119 200	140	119 200	-	-	0,25	0,25	0,24	7
	11 cze.	Przyjmowanie depozytów terminowych	108 650	122	108 650	-	-	0,15	0,15	0,13	7

Źródło: EBC.

1) Jedynie 10 ostatnich operacji do końca 2015 r. wyświetla się w każdej kategorii.

2) W operacjach zasilających w (absorbujących) płynność krańcowa stopa procentowa odnosi się do najniższej (najwyższej) stopy, z którą oferty zostały przyjęte.

1. Sytuacja finansowa i monetarna

1.3 Rentowność długoterminowych obligacji skarbowych (oprocenowanie roczne; średnie okresowe)

	1999-2015 ¹⁾	1999-2008 ¹⁾	2009-2015	2012	2013	2014	2015
Belgia	3,8	4,5	2,8	3,0	2,4	1,7	0,8
Niemcy	3,3	4,3	1,9	1,5	1,6	1,2	0,5
Estonia ²⁾
Irlandia	4,6	4,4	4,9	6,2	3,8	2,4	1,2
Grecja	7,5	4,8	11,3	22,5	10,1	6,9	9,7
Hiszpania	4,3	4,4	4,1	5,8	4,6	2,7	1,7
Francja	3,6	4,4	2,5	2,5	2,2	1,7	0,8
Włochy	4,4	4,6	4,0	5,5	4,3	2,9	1,7
Cypr	5,4	5,3	5,6	7,0	6,5	6,0	4,5
Łotwa	5,5	5,3	5,7	4,6	3,3	2,5	1,0
Litwa	5,3	5,2	5,4	4,8	3,8	2,8	1,4
Luksemburg	3,3	4,1	2,2	1,8	1,9	1,3	0,4
Malta	4,3	5,0	3,5	4,1	3,4	2,6	1,5
Holandia	3,5	4,4	2,2	1,9	2,0	1,5	0,7
Austria	3,6	4,4	2,4	2,4	2,0	1,5	0,7
Portugalia	5,2	4,5	6,1	10,5	6,3	3,8	2,4
Słowenia	4,7	5,1	4,3	5,8	5,8	3,3	1,7
Słowacja	4,4	5,3	3,4	4,6	3,2	2,1	0,9
Finlandia	3,5	4,4	2,2	1,9	1,9	1,4	0,7
Strefa euro	3,9	4,4	3,1	3,9	3,0	2,0	1,2
Bułgaria	4,8	5,0	4,6	4,5	3,5	3,3	2,5
Czechy	3,7	4,6	2,8	2,8	2,1	1,6	0,6
Dania	3,5	4,5	2,1	1,4	1,7	1,3	0,7
Chorwacja	5,4	5,1	5,6	6,1	4,7	4,1	3,6
Węgry	7,0	7,3	6,6	7,9	5,9	4,8	3,4
Polska	5,7	6,6	4,7	5,0	4,0	3,5	2,7
Rumunia	6,7	7,3	6,3	6,7	5,4	4,5	3,5
Szwecja	3,5	4,5	2,1	1,6	2,1	1,7	0,7
Wielka Brytania	3,9	4,8	2,5	1,7	2,0	2,1	1,8
Unia Europejska	4,0	4,6	3,2	3,7	3,0	2,2	1,4
Stany Zjednoczone	3,8	4,7	2,6	1,8	2,3	2,5	2,1
Japonia	1,2	1,5	0,9	0,9	0,7	0,6	0,4

Źródło: Obliczenia EBC oparte na danych dziennych z krajowych banków centralnych; dane Thomson Reuters dla Stanów Zjednoczonych i Japonii.

1) Dane dla Cypru, Łotwy, Litwy, Malty, Słowenii, Słowacji, Czech, Węgier i Polski dostępne od stycznia 2001 r. Dane dla Bułgarii dostępne od stycznia 2003 r.; dane dla Chorwacji - od grudnia 2005 r. a dla Rumunii - od kwietnia 2005 r.

2) Nie ma estońskich skarbowych papierów dłużnych, które odpowiadają definicji długoterminowych stóp procentowych dla celów konwergencji. Nie wskazano odpowiedniego orientacyjnego wskaźnika.

Wykres 1.3 Rentowność długoterminowych obligacji skarbowych¹⁾

(oprocenowanie roczne; średnie miesięczne)

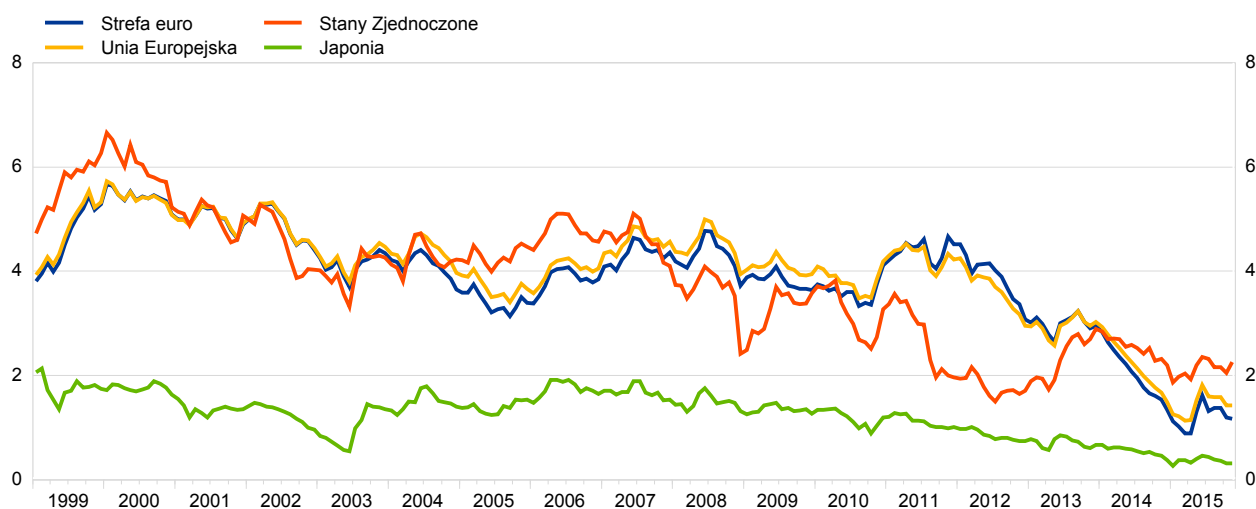

Źródło: Obliczenia EBC oparte na danych dziennych z krajowych banków centralnych. Dane Thomson Reuters dla Stanów Zjednoczonych i Japonii.

1) Dane dla Cypru, Łotwy, Litwy, Malty, Słowenii, Słowacji, Czech, Węgier i Polski dostępne od stycznia 2001 r. Dane dla Bułgarii dostępne od stycznia 2003 r.; dane dla Chorwacji - od grudnia 2005 r. a dla Rumunii - od kwietnia 2005 r.

1. Sytuacja finansowa i monetarna

1.4 Wybrane indeksy giełdowe (zmiany procentowe)

	1999-2015 ¹⁾	1999-2008 ¹⁾	2009-2015	2012	2013	2014	2015
Belgia – BEL 20	10,8	-42,9	47,3	18,8	18,1	12,4	12,6
Niemcy – DAX 30	54,4	-30,9	80,3	29,1	25,5	2,7	9,6
Estonia – OMXT	616,3	119,0	122,2	38,2	11,4	-7,7	19,1
Irlandia – ISEQ	35,4	-53,3	128,3	17,1	33,6	15,1	30,0
Grecja – ASE	-88,9	-68,7	-71,3	33,4	28,1	-28,9	-23,6
Hiszpania – IBEX 35	-18,0	-21,0	-20,1	-4,7	21,4	3,7	-7,2
Francja – CAC 40	-22,2	-46,0	17,8	15,2	18,0	-0,5	8,5
Włochy – FTSEMIB	-49,7	-54,3	-7,9	7,8	16,6	0,2	12,7
Cypr – CSE	-93,3	9,4	-95,8	-61,2	-10,1	-17,0	-20,9
Łotwa – OMXR	281,5	74,1	113,1	6,7	16,2	-11,3	45,7
Litwa – OMXV	386,0	79,3	85,7	18,8	18,7	7,3	7,4
Luksemburg – LuxX	-0,5	-29,8	1,4	9,9	16,1	4,9	-8,5
Malta – MSE	35,2	-2,1	28,0	3,8	14,8	-9,6	33,0
Holandia – AEX	-34,2	-63,4	31,8	9,7	17,2	5,6	4,1
Austria – ATX	100,1	46,2	-4,0	26,9	6,1	-15,2	11,0
Portugalia – PSI 20	-55,6	-47,0	-37,2	2,9	16,0	-26,8	10,7
Słowenia – SBITOP	-52,7	-42,0	-29,2	7,8	3,2	19,6	-11,2
Słowacja – SAX	279,3	366,0	9,5	-10,8	2,9	12,4	31,5
Finlandia – OMXH	-41,0	-62,9	33,1	8,3	26,5	5,7	10,8
Strefa euro – szeroki indeks DJ EURO STOXX	-17,1	-46,5	25,6	15,5	20,5	1,7	8,0
Bułgaria – SOFIX	331,8	236,0	7,9	7,2	42,3	6,2	-11,7
Czechy – PX 50	95,3	75,3	-14,4	14,0	-4,8	-4,3	1,0
Dania – OMXC 20	296,6	-3,1	201,2	27,2	24,1	20,9	36,2
Chorwacja – CROBEX	44,1	46,9	-15,7	0,0	3,1	-2,7	-3,2
Węgry – BUX	171,2	38,8	12,7	7,1	2,2	-10,4	43,8
Polska – WIG	157,0	50,6	16,2	26,2	8,1	0,3	-9,6
Rumunia – BET	1 461,6	546,8	49,3	18,7	26,1	9,1	-1,1
Szwecja – OMXS 30	20,7	-44,8	52,0	11,8	20,7	9,9	-1,2
Wielka Brytania – FTSE 100	-9,9	-36,0	15,3	5,8	14,4	-2,7	-4,9
Stany Zjednoczone – S&P 500	39,1	-38,5	83,3	13,4	29,6	11,4	-0,7
Japonia – Nikkei 225	0,5	-53,2	80,5	22,9	56,7	7,1	9,1

Źródło: Obliczenia EBC oparte na danych dziennych Thomson Reuters Datastream i Bloomberg.

1) Dane dla Bułgarii i Łotwy dostępne od 2000 r., dla Chorwacji - od 2002 r., dla Cypru - od 2004 r., a dla Słowenii - od 2007 r.

Wykres 1 Szeroki indeks Dow Jones EURO STOXX, indeksy Standard & Poor's 500 i Nikkei 225

(indeks: styczeń 1999 = 100; średnie miesięczne)

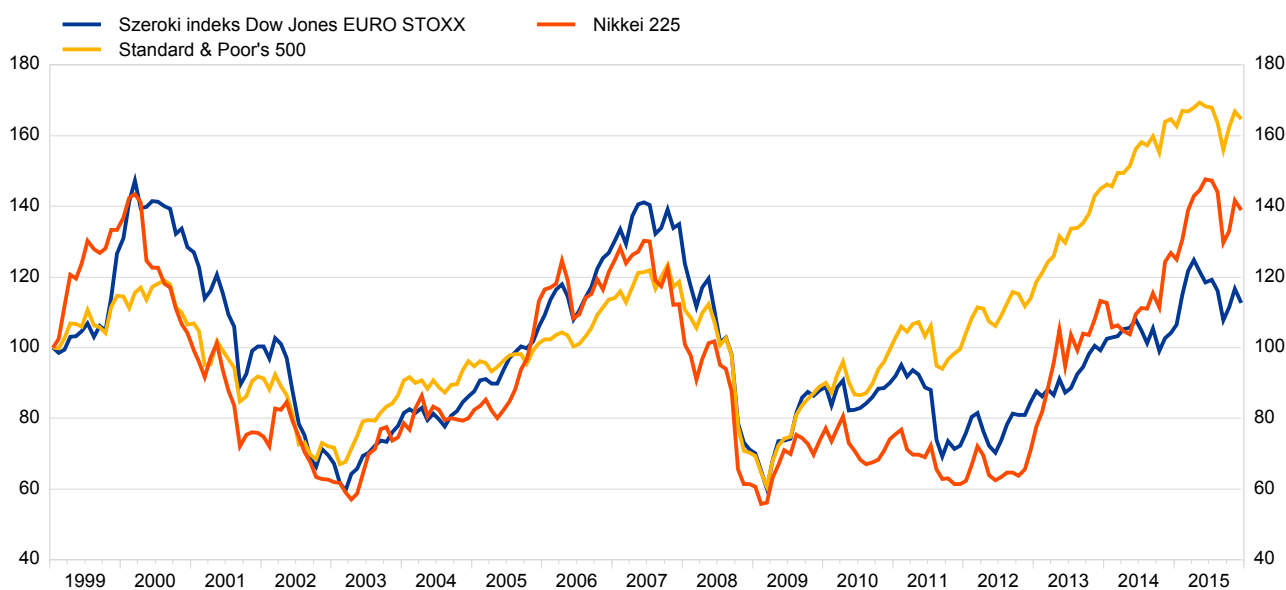

Źródło: Obliczenia EBC oparte na danych dziennych z serwisów Thomson Reuters Datastream i Bloomberg.

1. Sytuacja finansowa i monetarna

1.5 Rynki pieniężne: 3-miesięczne stopy procentowe oferowane na rynku międzybankowym¹⁾ (oprocentowanie roczne; średnie dla okresu)

	1999-2015 ²⁾	1999-2008 ²⁾	2009-2015	2012	2013	2014	2015
Strefa euro – EURIBOR	2,23	3,35	0,63	0,57	0,22	0,21	-0,02
Bulgaria – SOFIBOR	3,44	4,57	2,61	2,26	1,14	0,78	0,54
Czechy – PRIBOR	2,58	3,70	0,97	1,00	0,46	0,36	0,31
Dania – CIBOR	2,52	3,64	0,90	0,62	0,27	0,31	-0,12
Chorwacja – ZIBOR	5,71	7,54	3,09	3,42	1,52	0,97	1,23
Węgry – BUBOR	7,80	9,70	5,10	7,00	4,32	2,41	1,61
Polska – WIBOR	6,83	9,11	3,58	4,91	3,03	2,52	1,75
Rumunia – ROBOR	16,36	24,65	5,40	5,34	4,23	2,54	1,33
Szwecja – STIBOR	2,52	3,44	1,14	2,00	1,19	0,66	-0,20
Wielka Brytania – LIBOR	2,22	3,36	0,59	0,49	0,15	0,18	-0,02
Stany Zjednoczone – LIBOR	2,35	3,73	0,37	0,43	0,27	0,23	0,31
Japonia – LIBOR	0,26	0,29	0,21	0,19	0,15	0,13	0,09

Źródło: Obliczenia EBC oparte na danych dziennych serwisu Thomson Reuters i Thomson Reuters Datastream.

1) Międzybankowe oferowane stopy procentowe dla walut każdego obszaru odniesienia.

2) Dane dla Bulgarii dostępne od 2003 r.

Wykres 1.5 Rynki pieniężne: 3-miesięczne stopy procentowe oferowane na rynku międzybankowym

(oprocentowanie roczne; średnie miesięczne)

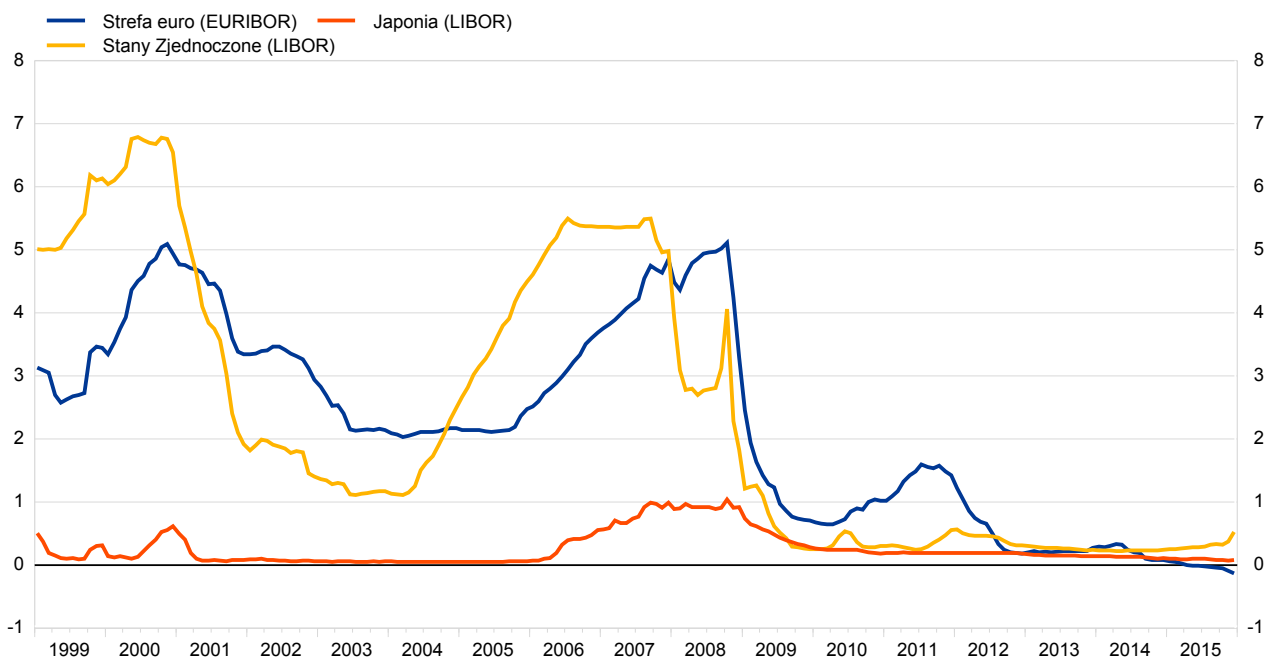

Źródło: Obliczenia EBC oparte na danych dziennych z serwisu Thomson Reuters.

1. Sytuacja finansowa i monetarna

1.6 Złożony koszt kredytu

(oprocentowanie roczne; nowe umowy; średnie okresowe)

1.6.1 Przedsiębiorstwa niefinansowe¹⁾

	2003-2015	2003-2008	2009-2015	2012	2013	2014	2015
Belgia	3,24	4,24	2,38	2,40	2,28	2,26	2,00
Niemcy	3,76	4,75	2,91	2,94	2,57	2,48	2,09
Estonia	-	-	3,77	3,71	3,16	2,97	2,51
Irlandia	4,27	5,10	3,55	3,68	3,60	3,69	3,06
Grecja	5,77	5,78	5,77	6,57	6,25	5,83	5,13
Hiszpania	3,69	4,21	3,24	3,59	3,58	3,36	2,63
Francja	3,21	4,11	2,43	2,59	2,17	2,10	1,74
Włochy	4,14	4,90	3,50	4,13	4,00	3,56	2,59
Cypr	-	-	6,17	6,95	6,30	5,82	4,78
Łotwa	-	-	-	-	-	3,51	3,33
Litwa	-	-	-	-	-	-	2,49
Luksemburg	2,99	4,03	2,09	1,99	1,77	1,65	1,38
Malta	-	-	4,52	4,50	4,48	4,26	3,94
Holandia	3,34	4,30	2,52	2,52	2,36	2,32	1,84
Austria	3,19	4,26	2,27	2,27	2,01	1,97	1,82
Portugalia	5,25	5,34	5,17	6,25	5,64	5,00	3,96
Słowenia	4,56	4,36	4,74	4,97	4,85	4,39	3,12
Słowacja	-	-	2,96	2,82	2,62	2,66	2,41
Finlandia	3,06	4,05	2,21	2,22	2,08	2,13	1,85
Strefa euro ²⁾	3,69	4,51	2,98	3,21	2,97	2,78	2,23

Źródło: Statystyki EBC: stopy procentowe sektora MIF.

1) Wskaźnik złożony kosztu pożyczki dla przedsiębiorstw niefinansowych obejmuje stopy procentowe wszystkich kredytów i pożyczek udzielonych przedsiębiorstwom, w tym kredyt w rachunku bieżącym. Wskaźnik ten jest wyliczany na podstawie danych statystycznych dotyczących stóp procentowych sektora MIF.

2) Dane odnoszą się do zmieniającego się składu strefy euro.

1.6.2 Gospodarstwa domowe - kredyty i pożyczki na zakup nieruchomości mieszkaniowych¹⁾

	2003-2015	2003-2008	2009-2015	2012	2013	2014	2015
Belgia	3,24	4,24	2,38	3,63	3,45	3,17	2,51
Niemcy	3,76	4,75	2,91	3,07	2,76	2,50	1,96
Estonia	-	-	3,77	2,96	2,72	2,52	2,30
Irlandia	4,27	5,10	3,55	3,36	3,42	3,44	3,42
Grecja	5,77	5,78	5,77	3,21	2,81	2,93	2,63
Hiszpania	3,69	4,21	3,24	3,27	2,99	2,93	2,23
Francja	3,21	4,11	2,43	3,76	3,18	2,95	2,31
Włochy	4,14	4,90	3,50	3,96	3,69	3,20	2,51
Cypr	-	-	6,17	5,18	4,88	4,42	3,63
Łotwa	-	-	-	-	-	3,33	3,08
Litwa	-	-	-	-	-	-	1,87
Luksemburg	2,99	4,03	2,09	2,23	2,13	2,02	1,86
Malta	-	-	4,52	3,38	3,22	2,93	2,78
Holandia	3,34	4,30	2,52	4,29	3,78	3,35	2,90
Austria	3,19	4,26	2,27	2,72	2,39	2,29	2,01
Portugalia	5,25	5,34	5,17	3,89	3,25	3,19	2,38
Słowenia	4,56	4,36	4,74	3,37	3,20	3,21	2,53
Słowacja	-	-	2,96	4,74	4,10	3,42	2,74
Finlandia	3,06	4,05	2,21	1,97	2,01	1,81	1,36
Strefa euro ²⁾	3,69	4,51	2,98	3,47	3,07	2,80	2,26

Źródło: Statystyki EBC dotyczące stóp procentowych sektora MIF.

1) Wskaźnik kosztu kredytu dla nowych kredytów i pożyczek dla gospodarstw domowych obejmuje stopy procentowe kredytów i pożyczek udzielonych gospodarstwom domowym na zakup nieruchomości mieszkaniowych. Wskaźnik ten jest wyliczany na podstawie danych statystycznych dotyczących stóp procentowych sektora MIF.

2) Dane odnoszą się do zmieniającego się składu strefy euro.

1. Sytuacja finansowa i monetarna

1.7 Łączna stopa depozytowa

(oprocenowanie roczne; średnie okresowe)

1.7.1 Przedsiębiorstwa niefinansowe¹⁾

	2003-2015	2003-2008	2009-2015	2012	2013	2014	2015
Belgia	1,53	2,79	0,46	0,42	0,34	0,35	0,15
Niemcy	1,61	2,86	0,53	0,49	0,24	0,24	0,16
Estonia	-	-	0,72	0,57	0,30	0,31	0,23
Irlandia	1,80	2,75	0,99	1,38	0,57	0,41	0,15
Grecja	-	-	-	-	-	-	-
Hiszpania	2,13	2,90	1,48	1,90	1,55	0,80	0,36
Francja	1,88	2,89	1,02	1,35	0,81	0,74	0,31
Włochy	2,07	2,88	1,37	1,81	1,80	1,22	0,88
Cypr	-	-	2,93	3,93	2,68	2,44	1,72
Łotwa	-	-	-	-	-	-	-
Litwa	-	-	0,68	0,65	0,36	0,22	0,17
Luksemburg	-	-	-	-	-	-	-
Malta	-	-	-	-	-	-	-
Holandia	-	-	-	0,46	0,19	0,17	0,06
Austria	1,78	2,92	0,80	0,85	0,45	0,44	0,32
Portugalia	2,25	2,97	1,63	1,79	1,57	0,96	0,46
Słowenia	-	-	1,46	2,21	1,66	0,72	0,27
Słowacja	-	-	0,61	0,64	0,44	0,39	0,24
Finlandia	1,57	2,80	0,51	0,45	0,29	0,42	0,30
Strefa euro ²⁾	1,84	2,86	0,97	1,21	0,94	0,61	0,32

Źródło: Statystyki EBC dotyczące stóp procentowych sektora MIF.

1) Nowe depozyty z uzgodnionym terminem z wyjątkiem depozytów *overnight* i depozytów z terminem wypowiedzenia.

2) Dane odnoszą się do zmieniającego się składu strefy euro.

1.7.2 Gospodarstwa domowe¹⁾

	2003-2015	2003-2008	2009-2015	2012	2013	2014	2015
Belgia	1,94	2,75	1,24	1,25	1,30	1,17	1,00
Niemcy	1,90	2,80	1,13	1,33	0,86	0,69	0,47
Estonia	1,79	2,75	0,97	0,92	0,53	0,55	0,58
Irlandia	1,93	2,64	1,32	1,90	0,94	0,64	0,33
Grecja	-	-	-	-	-	-	-
Hiszpania	2,38	2,89	1,94	2,60	1,83	0,99	0,46
Francja	2,48	2,89	2,12	2,44	2,18	2,19	1,68
Włochy	1,94	2,07	1,83	2,98	2,14	1,59	1,20
Cypr	-	-	3,45	4,39	2,95	2,56	1,77
Łotwa	-	-	1,33	0,90	0,49	0,50	0,56
Litwa	-	-	1,12	0,96	0,54	0,43	0,28
Luksemburg	-	-	-	0,68	-	-	-
Malta	-	-	2,13	2,42	2,26	1,83	1,33
Holandia	-	-	-	3,01	2,33	2,09	1,92
Austria	1,99	2,89	1,22	1,45	0,89	0,74	0,45
Portugalia	2,40	2,67	2,16	3,13	2,16	1,59	0,75
Słowenia	-	-	2,01	2,70	2,25	1,25	0,58
Słowacja	-	-	1,94	2,40	1,71	1,67	1,68
Finlandia	2,14	2,97	1,43	1,56	1,10	1,09	0,96
Strefa euro ²⁾	2,37	2,81	1,98	2,76	1,99	1,35	0,82

Źródło: Statystyki EBC dotyczące stóp procentowych sektora MIF.

1) Nowe depozyty z uzgodnionym terminem z wyjątkiem depozytów *overnight* i depozytów z terminem wypowiedzenia.

2) Dane odnoszą się do zmieniającego się składu strefy euro.

1. Sytuacja finansowa i monetarna

1.8 Dłużne papiery wartościowe wyemitowane przez rezydentów strefy euro we wszystkich walutach (roczne zmiany w proc.; średnie okresowe)

	1999-2015	1999-2008	2009-2015	2012	2013	2014	2015
Belgia	3,3	2,6	2,5	5,6	1,4	1,4	1,3
Niemcy	2,2	4,8	-1,5	-1,1	-4,1	-2,6	-0,6
Estonia	-	-	7,8	30,8	9,9	10,4	-0,6
Irlandia	5,8	9,9	-1,6	-2,1	-3,0	-3,5	-0,5
Grecja	4,9	12,6	-7,2	-9,0	-25,6	-11,4	-4,6
Hiszpania	9,0	15,6	-0,7	5,1	-4,1	-6,9	-4,5
Francja	6,4	8,4	3,4	6,7	0,1	2,7	0,7
Włochy	4,4	6,4	0,7	6,5	1,5	-1,3	-3,8
Cypr	-	-	-2,9	-0,3	2,5	-5,6	-2,9
Łotwa	-	-	22,1	48,0	34,4	34,9	9,1
Litwa	-	-	1,9	-	-	3,7	-2,1
Luksemburg	6,4	0,2	14,7	33,6	20,8	13,3	16,1
Malta	-	-	10,2	7,4	6,8	14,3	13,1
Holandia	7,6	12,6	0,8	0,2	-0,8	-0,4	1,6
Austria	5,0	9,6	-1,3	-0,3	-2,1	-1,8	-3,1
Portugalia	7,2	10,4	0,1	-1,8	-2,0	-7,4	-6,5
Słowenia	-	-	10,5	-1,6	11,9	29,6	3,6
Słowacja	12,3	13,7	10,4	17,5	13,7	7,7	1,6
Finlandia	5,2	3,6	6,6	11,4	8,5	7,2	-1,3
Strefa euro	5,2	7,7	1,1	3,6	-0,6	-0,7	-0,5

Źródło: EBC.

Wykres 1.8 Dłużne papiery wartościowe wyemitowane przez rezydentów strefy euro, wg sektorów
(roczne zmiany w proc.)

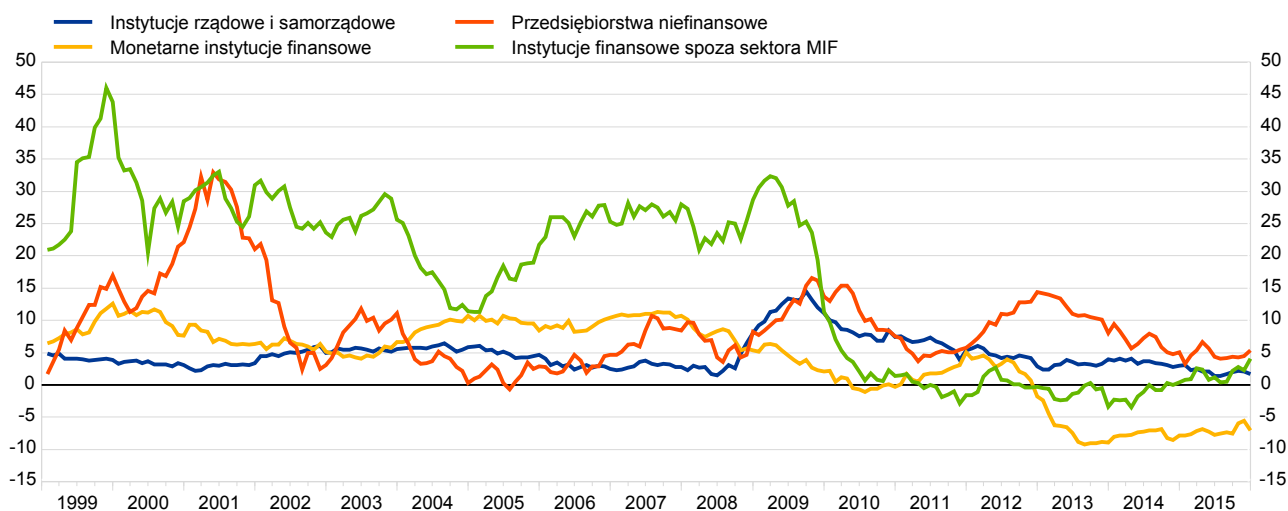

Źródło: EBC.

1. Sytuacja finansowa i monetarna

1.9 Akcje notowane, wyemitowane przez rezydentów strefy euro

(roczne zmiany w proc.; średnie okresowe)

	1999-2015	1999-2008	2009-2015	2012	2013	2014	2015
Belgia	-0,3	-0,9	0,4	-0,7	1,0	1,3	1,0
Niemcy	1,3	1,4	1,0	0,9	0,3	0,7	0,9
Estonia	-	-	-8,0	-5,8	-4,5	-3,8	-4,8
Irlandia	2,8	1,0	0,8	5,2	-6,1	-0,7	0,3
Grecja	8,1	1,5	19,5	1,8	39,6	35,1	6,8
Hiszpania	1,2	1,1	1,3	1,1	0,8	0,3	2,5
Francja	0,9	0,7	0,7	0,8	0,9	0,7	0,8
Włochy	1,6	1,1	1,9	3,7	0,7	1,4	1,8
Cypr	-	-	16,0	13,8	9,3	13,8	23,1
Łotwa	-	-	0,3	0,0	0,0	0,1	0,6
Litwa	-	-	-0,5	-	-	-0,7	-3,9
Luksemburg	5,3	5,7	5,5	4,7	1,2	5,8	4,2
Malta	-	-	4,1	0,4	2,2	5,1	8,0
Holandia	0,3	0,3	0,3	-0,7	-0,6	0,7	0,0
Austria	5,9	8,7	2,4	1,4	1,2	5,2	2,3
Portugalia	2,4	2,3	2,5	4,0	2,3	3,2	3,4
Słowenia	-	-	1,0	0,6	2,8	1,1	0,5
Słowacja	-	-	0,6	4,0	-0,1	0,0	-0,1
Finlandia	0,1	-0,5	1,1	0,9	1,4	2,3	0,9
Strefa euro	1,2	1,0	1,2	1,2	0,6	1,3	1,2

Źródło: EBC.

Wykres 1.9 Akcje notowane, wyemitowane przez rezydentów strefy euro, wg sektorów

(roczne zmiany w proc.)

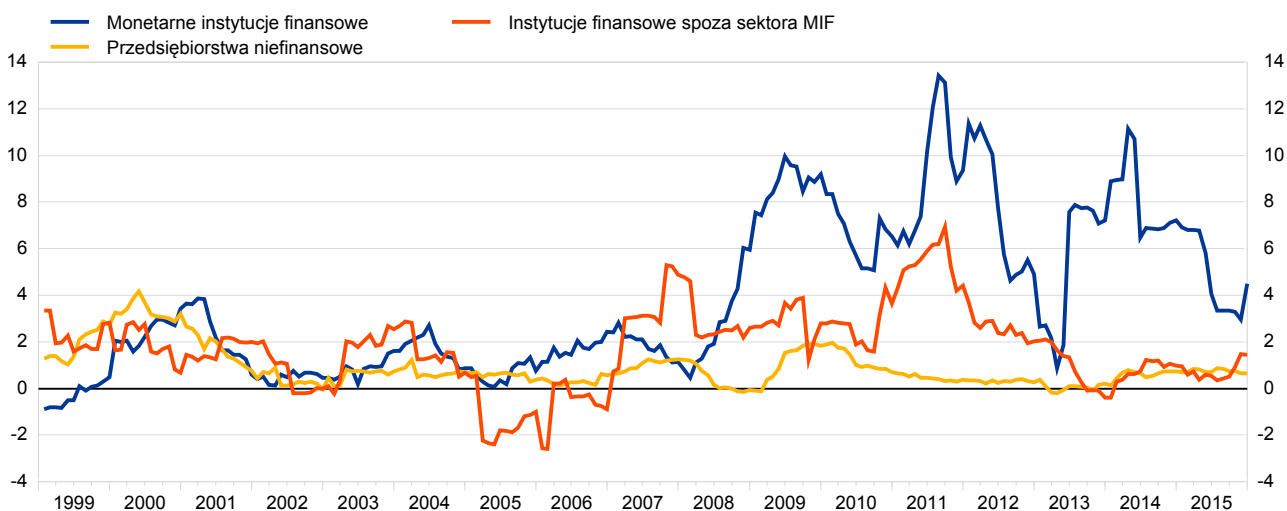

Źródło: EBC.

1. Sytuacja finansowa i monetarna

1.10 Agregaty monetarne, składniki i czynniki kreacji¹⁾

(roczne zmiany w proc. na koniec każdego roku; średnie okresowe; skorygowane o efekty sezonowe)

	1999-2015	1999-2008	2009-2015	2012	2013	2014	2015
Składniki M3							
M3	5,3	7,5	2,2	3,5	1,0	3,8	4,7
M2	5,6	7,3	3,1	4,5	2,5	3,8	5,2
M1	7,5	7,8	7,1	6,5	5,8	8,1	10,7
Pieniądz gotówkowy w obiegu	7,5	9,0	5,5	2,4	5,3	6,4	6,7
Depozyty overnight	7,5	7,6	7,4	7,4	5,9	8,4	11,5
M2-M1 (pozostałe depozyty krótkoterminowe)	3,3	7,1	-1,9	2,0	-1,8	-2,3	-3,5
Depozyty z uzgodnionym terminem pierwotnym do 2 lat	2,5	10,3	-7,7	-2,1	-6,4	-5,4	-9,1
Depozyty z terminem wypowiedzenia do 3 miesięcy	3,8	3,3	4,5	5,9	2,2	0,1	0,5
M3-M2 (instrumenty zbywalne)	2,3	8,8	-6,2	-6,5	-16,1	4,0	-2,8
Umowy repo	0,1	6,2	-8,2	-11,4	-9,2	0,8	-35,1
Udziały w funduszach rynku pieniężnego	3,9	9,4	-3,5	-3,9	-10,4	2,6	11,9
Dłużne papiery wartościowe wyemitowane z terminem pierwotnym do 2 lat łącznie	-1,2	11,9	-17,2	-9,7	-38,0	18,7	-25,5
Czynniki kreacji M3²⁾							
Zobowiązania sektora MIF							
Zasoby instytucji rządowych szczebla centralnego	3,4	7,2	-1,8	-1,2	-14,7	-2,2	3,0
Długoterminowe zobowiązania finansowe wobec pozostałych rezydentów strefy euro	4,1	6,6	0,7	-1,5	-1,2	-2,2	-3,0
Depozyty z uzgodnionym terminem zapadalności powyżej 2 lat	3,3	5,8	-0,2	-6,1	-0,8	-5,2	-4,6
Depozyty z terminem wypowiedzenia powyżej 3 miesięcy	-2,7	-0,9	-5,3	-8,8	-13,5	2,2	-14,5
Dłużne papiery wartościowe wyemitowane z terminem pierwotnym powyżej 2 lat	3,1	7,3	-2,6	-3,8	-5,1	-5,9	-8,4
Kapitał i rezerwy	6,7	7,4	5,7	7,1	3,4	4,6	4,3
Aktywa sektora MIF:							
Kredyty dla rezydentów strefy euro	4,5	6,9	1,0	0,5	-2,0	-0,2	2,3
Kredyty dla sektora instytucji rządowych i samorządowych	2,8	0,6	5,9	5,8	-0,7	2,1	7,8
w tym: kredyty i pożyczki	0,5	-0,1	1,3	-0,3	-6,3	1,5	-1,9
Kredyty dla sektora prywatnego ³⁾	5,0	8,7	-0,1	-0,7	-2,3	-0,8	0,8
w tym: kredyty i pożyczki ⁴⁾	4,8	8,4	0,0	-0,5	-2,4	-0,3	0,4

Źródło: EBC.

1) Dane odnoszą się do zmieniającego się składu strefy euro.

2) W tabeli przedstawiono jedynie wybrane czynniki kreacji M3, tj. nie uwzględniono aktywów zagranicznych netto i "innych czynników kreacji" (pozostałych).

3) Sektor prywatny odnosi się do instytucji finansowych i ubezpieczeniowych strefy euro spoza sektora MIF, z wyłączeniem instytucji rządowych i samorządowych.

4) Skorygowane o sprzedaż kredytów i sekurytyzację.

Wykres 1.10 Agregaty pieniężne¹⁾

(roczne zmiany w proc. dane na koniec każdego miesiąca; skorygowane o efekty sezonowe)

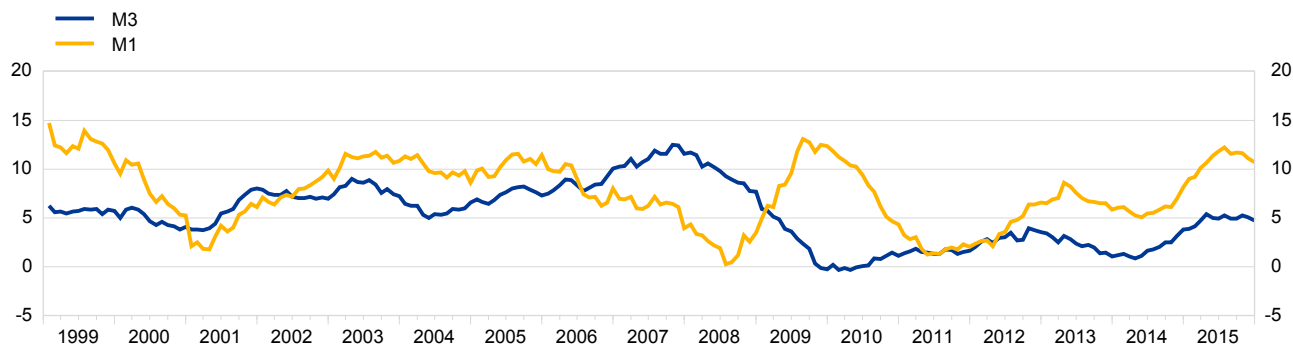

Źródło: EBC.

1) Dane odnoszą się do zmieniającego się składu strefy euro.

1. Sytuacja finansowa i monetarna

1.11 Kredyty i pożyczki sektora MIF dla przedsiębiorstw niefinansowych¹⁾

(roczne zmiany w proc. na koniec każdego roku; średnie okresowe; nieskorygowane o efekty sezonowe)

	2010-2015	2010	2011	2012	2013	2014	2015
Belgia	2,2	4,9	2,1	1,3	1,1	0,6	3,0
Niemcy	-0,2	-0,8	0,3	0,6	-1,9	-0,5	0,8
Estonia	1,0	-5,1	-4,9	3,1	3,6	3,6	6,4
Irlandia	-5,2	-6,4	-2,4	-4,0	-5,7	-6,6	-6,0
Grecja	-2,7	0,0	-2,4	-6,2	-3,2	-2,8	-1,3
Hiszpania	-5,0	-0,9	-4,0	-7,6	-10,1	-6,3	-1,0
Francja	2,2	1,5	4,7	1,3	-0,2	2,9	3,2
Włochy	-1,0	2,1	2,5	-2,2	-5,5	-2,5	-0,5
Cypr	1,5	2,6	8,2	4,6	-5,7	-0,8	0,7
Łotwa	-1,7	-	-5,3	3,3	-0,6	-6,7	1,1
Litwa	-1,4	-9,5	0,3	2,5	-3,2	-1,2	3,3
Luksemburg	-2,0	-6,8	-5,4	-7,5	-3,0	2,9	9,1
Malta	-3,5	-2,0	2,8	-1,7	-9,1	4,9	-14,7
Holandia	-0,1	1,7	3,7	2,8	1,7	-5,0	-5,1
Austria	1,3	1,9	3,8	0,5	-0,2	1,0	0,8
Portugalia	-2,9	1,7	-2,7	-5,2	-3,0	-6,8	-1,3
Słowenia	-6,4	-0,1	-3,4	-4,8	-7,8	-13,9	-7,5
Słowacja	2,9	1,6	7,6	-2,3	1,7	1,9	7,3
Finlandia	5,8	4,2	9,9	4,7	5,7	5,0	5,2
Strefa euro	-0,8	0,5	1,0	-1,6	-3,2	-1,6	0,2
Bulgaria	2,9	2,7	6,0	5,4	1,4	2,4	-0,5
Czechy	3,4	1,7	6,3	2,4	2,4	1,7	6,3
Dania	-1,2	-1,9	-4,5	-2,0	1,1	0,5	-0,2
Chorwacja	-4,7	-	-	-12,3	0,5	-3,4	-3,1
Węgry	-3,2	-3,0	-5,9	-3,6	-1,3	1,8	-7,1
Polska	5,4	-1,2	14,0	5,8	1,5	5,1	7,9
Rumunia	1,3	9,4	9,9	1,2	-5,7	-3,5	-2,6
Szwecja	3,1	3,4	6,6	2,3	1,0	2,6	2,8
Wielka Brytania	-4,6	-7,1	-5,7	-5,1	-5,6	-3,4	-0,4

Źródło: EBC.

1) Dane dla krajów strefy euro odnoszą się do kredytów i pożyczek udzielonych przez pozostałe instytucje sektora MIF przedsiębiorstw niefinansowym strefy euro, a dane dla krajów UE spoza strefy euro odnoszą się do kredytów i pożyczek udzielonych krajowym przedsiębiorstwom niefinansowym. Dane dla krajów strefy euro są skorygowane o sprzedaż kredytów i sekurytyzację.

Wykres 1.11 Kredyty i pożyczki sektora MIF dla sektora prywatnego i przedsiębiorstw niefinansowych¹⁾

(roczne zmiany w proc. na koniec każdego miesiąca; skorygowane o efekty sezonowe; o sprzedaż kredytów i sekurytyzację)

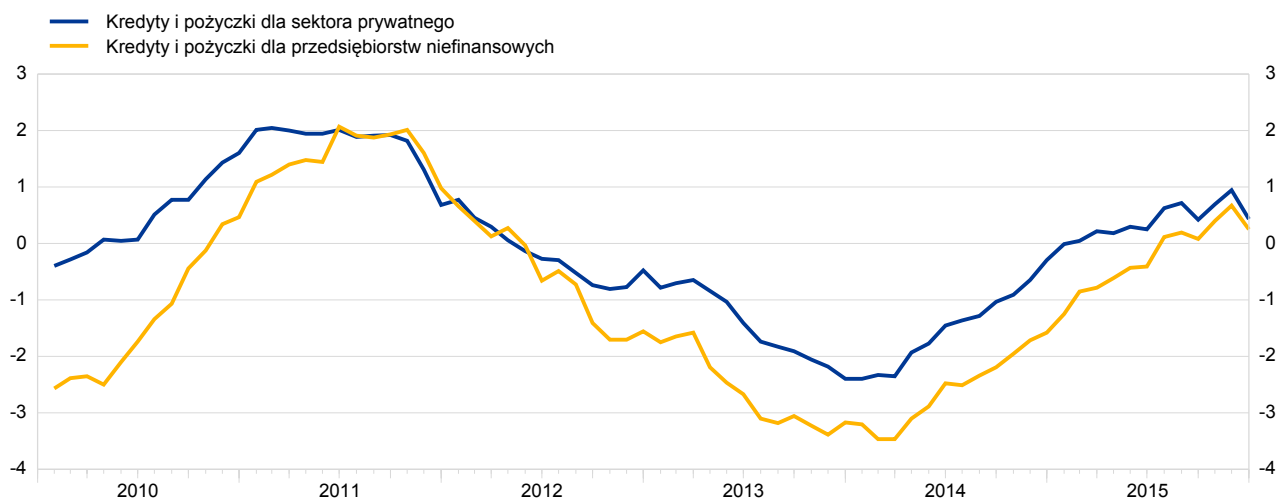

Źródło: EBC.

1) Sektor prywatny odnosi się do instytucji spoza sektora MIF strefy euro z wyłączeniem instytucji rządowych i samorządowych.

1. Sytuacja finansowa i monetarna

1.12 Kredyty i pożyczki sektora MIF dla gospodarstw domowych¹⁾

(roczne zmiany w proc. na koniec każdego roku; średnie okresowe; nieskorygowane o efekty sezonowe)

	2010-2015	2010	2011	2012	2013	2014	2015
Belgia	4,3	6,3	5,3	4,1	2,2	3,8	4,3
Niemcy	1,3	0,7	0,7	1,3	1,2	1,5	2,8
Estonia	-0,1	-3,0	-2,2	-2,3	0,4	2,5	3,9
Irlandia	-4,0	-5,4	-3,8	-3,8	-3,9	-3,6	-3,6
Grecja	-3,0	-0,6	-4,3	-4,2	-3,0	-3,0	-2,8
Hiszpania	-2,9	-0,1	-2,7	-3,8	-4,7	-3,8	-2,2
Francja	3,5	6,1	4,5	2,5	2,6	1,9	3,5
Włochy	1,1	5,0	3,4	-0,5	-1,3	-0,5	0,8
Cypr	1,1	9,1	4,7	1,7	-4,6	-2,7	-1,0
Łotwa	-4,5	-	-6,2	-5,3	-4,8	-3,9	-2,5
Litwa	-0,4	-5,2	-1,7	-1,5	0,0	1,5	4,9
Luksemburg	4,3	2,2	5,2	5,6	3,9	4,1	4,9
Malta	5,8	6,5	6,2	4,4	4,3	6,8	6,5
Holandia	-0,3	1,6	0,8	-0,4	-1,7	-1,4	-0,7
Austria	1,1	0,7	1,5	0,6	0,6	1,1	1,9
Portugalia	-2,5	2,1	-2,2	-4,4	-4,1	-3,5	-2,6
Słowenia	0,7	8,0	1,7	-1,7	-2,8	-1,5	0,6
Słowacja	11,7	12,5	11,1	10,3	10,3	13,2	13,1
Finlandia	3,9	6,1	5,6	4,9	2,1	1,9	2,7
Strefa euro	0,8	2,3	1,2	0,1	-0,3	0,1	1,4
Bulgaria	-0,1	0,2	0,3	-0,3	0,4	-1,0	-0,3
Czechy	5,7	7,2	6,4	4,5	5,0	4,5	6,8
Dania	0,4	1,4	0,8	0,6	-1,6	0,2	0,8
Chorwacja	-1,4	-	-	-1,5	-1,3	-1,0	-1,7
Węgry	-8,7	-4,4	-16,7	-6,0	-5,8	-7,1	-12,0
Polska	5,4	10,3	2,7	7,0	3,9	4,1	4,6
Rumunia	1,5	3,6	4,6	-2,0	-1,4	0,3	4,1
Szwecja	6,0	8,0	5,3	4,4	4,9	5,8	7,5
Wielka Brytania	0,2	-5,6	-0,2	0,6	0,6	2,8	3,3

Źródło: EBC.

1) Dane dla krajów strefy euro odnoszą się do kredytów i pożyczek udzielonych przez pozostałe instytucje sektora MIF gospodarstwom domowym strefy euro, a dane dla krajów UE spoza strefy euro odnoszą się do kredytów i pożyczek udzielonych krajowym gospodarstwom domowym. Dane dla krajów strefy euro są skorygowane o sprzedaż kredytów i sekurytyzację.

Wykres 1.12 Kredyty i pożyczki sektora MIF dla sektora prywatnego i gospodarstw domowych¹⁾

(roczne zmiany w proc. na koniec każdego miesiąca; skorygowane o efekty sezonowe, o sprzedaż kredytów i sekurytyzację)

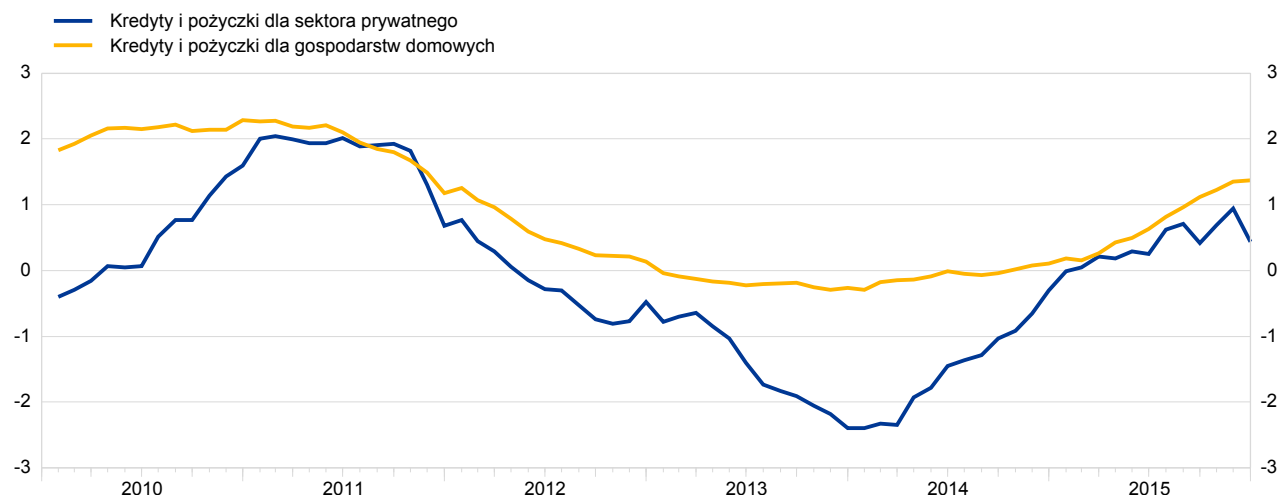

Źródło: EBC.

1) Sektor prywatny odnosi się do instytucji spoza sektora MIF strefy euro z wyłączeniem instytucji rządowych i samorządowych.

2. Aktywność gospodarcza

2.1 PKB

(wartości wyliczane metodą nawiązania łańcuchowego; roczne zmiany w proc.)

	1999-2015 ¹⁾²⁾	1999-2008 ¹⁾	2009-2015 ²⁾	2012	2013	2014	2015
Belgia	1,7	2,3	0,6	0,2	0,0	1,3	.
Niemcy	1,3	1,6	0,8	0,4	0,3	1,6	1,7
Estonia	3,7	5,7	0,5	5,2	1,6	2,9	.
Irlandia	3,7	5,6	0,6	0,2	1,4	5,2	.
Grecja	0,3	3,5	-4,8	-7,3	-3,2	0,7	.
Hiszpania	1,7	3,6	-1,3	-2,6	-1,7	1,4	.
Francja	1,4	2,0	0,5	0,2	0,7	0,2	1,1
Włochy	0,2	1,2	-1,4	-2,8	-1,7	-0,4	.
Cypr	1,9	4,2	-1,9	-2,4	-5,9	-2,5	.
Łotwa	3,8	6,6	-0,7	4,0	3,0	2,4	.
Litwa	3,8	6,1	0,5	3,8	3,5	3,0	1,6
Luksemburg	2,7	3,4	1,7	-0,8	4,3	4,1	.
Malta	2,4	2,4	2,3	2,9	4,0	4,1	.
Holandia	1,5	2,5	0,1	-1,1	-0,5	1,0	1,9
Austria	1,6	2,4	0,4	0,8	0,3	0,4	0,9
Portugalia	0,5	1,6	-1,2	-4,0	-1,1	0,9	.
Słowenia	2,2	4,3	-1,2	-2,7	-1,1	3,0	.
Słowacja	3,6	5,0	1,3	1,5	1,4	2,5	.
Finlandia	1,7	3,3	-1,0	-1,4	-0,8	-0,7	.
Strefa euro	1,2	2,1	-0,2	-0,9	-0,3	0,9	.
Bulgaria	3,0	4,8	0,1	0,2	1,3	1,5	.
Czechy	2,5	4,0	0,0	-0,9	-0,5	2,0	.
Dania	1,0	1,7	-0,3	-0,1	-0,2	1,3	.
Chorwacja	1,5	3,7	-2,2	-2,2	-1,1	-0,4	.
Węgry	2,1	3,4	-0,1	-1,7	1,9	3,7	.
Polska	3,7	4,2	2,9	1,6	1,3	3,3	.
Rumunia	3,3	5,4	0,0	0,6	3,5	3,0	.
Szwecja	2,3	3,0	1,1	-0,3	1,2	2,3	.
Wielka Brytania	2,0	2,6	1,1	1,2	2,2	2,9	2,2
Unia Europejska	1,5	2,3	0,1	-0,5	0,2	1,4	.
Stany Zjednoczone	2,1	2,6	1,4	2,2	1,5	2,4	2,4
Japonia	0,8	1,1	0,3	1,7	1,4	0,0	.

Źródła: Eurostat, OECD (dla Stanów Zjednoczonych i Japonii) i obliczenia EBC.

1) Dane dla Luksemburga i Malty dostępne od 2001 r.

2) Przy braku danych za 2015 r. podane średnie dotyczą okresów 1999-2014 oraz 2009-2014.

Wykres 2.1 PKB

(wartości wyliczane metodą nawiązania łańcuchowego; roczne zmiany w proc.)

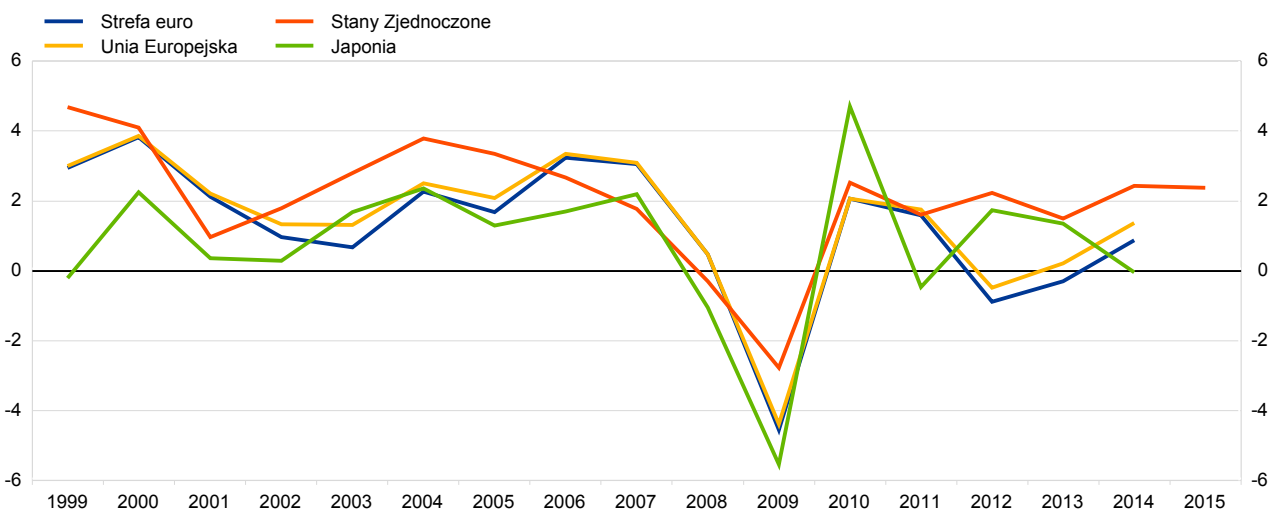

Źródła: Eurostat, OECD (dla Stanów Zjednoczonych i Japonii) i obliczenia EBC.

2. Aktywność gospodarcza

2.2 Spożycie indywidualne

(wartości obliczane metodą nawiązania łańcuchowego; roczne zmiany w proc.)

	1999-2015 ^(1,2)	1999-2008 ⁽¹⁾	2009-2015 ⁽²⁾	2012	2013	2014	2015
Belgia	1,2	1,4	0,9	0,6	0,9	0,4	.
Niemcy	0,9	0,9	0,9	1,0	0,6	0,9	1,9
Estonia	3,9	6,6	-0,5	4,4	3,8	3,5	.
Irlandia	3,1	5,5	-0,8	-1,0	0,1	2,1	.
Grecja	0,4	3,7	-4,7	-8,0	-2,3	0,5	.
Hiszpania	1,3	3,3	-1,9	-3,5	-3,1	1,2	.
Francja	1,6	2,3	0,7	-0,2	0,4	0,6	1,4
Włochy	0,2	1,0	-1,1	-3,9	-2,7	0,4	.
Cypr	2,7	5,4	-1,6	-0,8	-5,9	0,6	.
Łotwa	3,9	6,5	-0,3	3,2	5,1	2,3	.
Litwa	4,6	8,1	-1,0	3,6	4,3	4,1	.
Luksemburg	2,2	2,3	2,0	2,7	0,9	3,7	.
Malta	1,6	1,7	1,5	-0,2	2,0	2,8	.
Holandia	0,8	1,6	-0,4	-1,2	-1,4	0,0	1,6
Austria	1,3	1,8	0,6	0,6	0,1	0,0	0,4
Portugalia	0,7	2,0	-1,4	-5,5	-1,2	2,2	.
Słowenia	1,7	3,1	-0,7	-2,5	-4,1	0,7	.
Słowacja	2,9	4,6	0,1	-0,4	-0,8	2,3	.
Finlandia	2,2	3,2	0,6	0,3	-0,5	0,6	.
Strefa euro	1,0	1,8	-0,3	-1,2	-0,7	0,8	.
Bulgaria	4,6	7,3	0,2	3,3	-1,4	2,7	.
Czechy	2,1	3,3	0,2	-1,5	0,7	1,5	.
Dania	0,9	1,7	-0,3	0,4	-0,1	0,5	.
Chorwacja	1,2	3,5	-2,4	-3,0	-1,8	-0,7	.
Węgry	1,7	3,7	-1,5	-2,2	0,3	1,8	.
Polska	3,3	4,0	2,1	0,7	0,2	2,5	.
Rumunia	4,7	7,9	-0,5	1,2	0,7	3,8	.
Szwecja	2,4	2,7	1,8	0,8	1,9	2,2	.
Wielka Brytania	2,2	3,2	0,5	1,8	1,9	2,5	.
Unia Europejska	1,4	2,2	0,0	-0,6	-0,1	1,3	.
Stany Zjednoczone	2,5	3,1	1,6	1,5	1,7	2,7	3,1
Japonia	0,9	0,9	0,9	2,3	1,7	-0,9	.

Źródła: Eurostat, OECD (dla Stanów Zjednoczonych i Japonii) i obliczenia EBC.

1) Dane dla Luksemburga i Malty dostępne od 2001 r.

2) Przy braku danych za 2015 r. podane średnie dotyczą okresów 1999-2014 oraz 2009-2014.

Wykres 2.2 Spożycie indywidualne

(wartości wyliczane metodą nawiązania łańcuchowego; roczne zmiany w proc.)

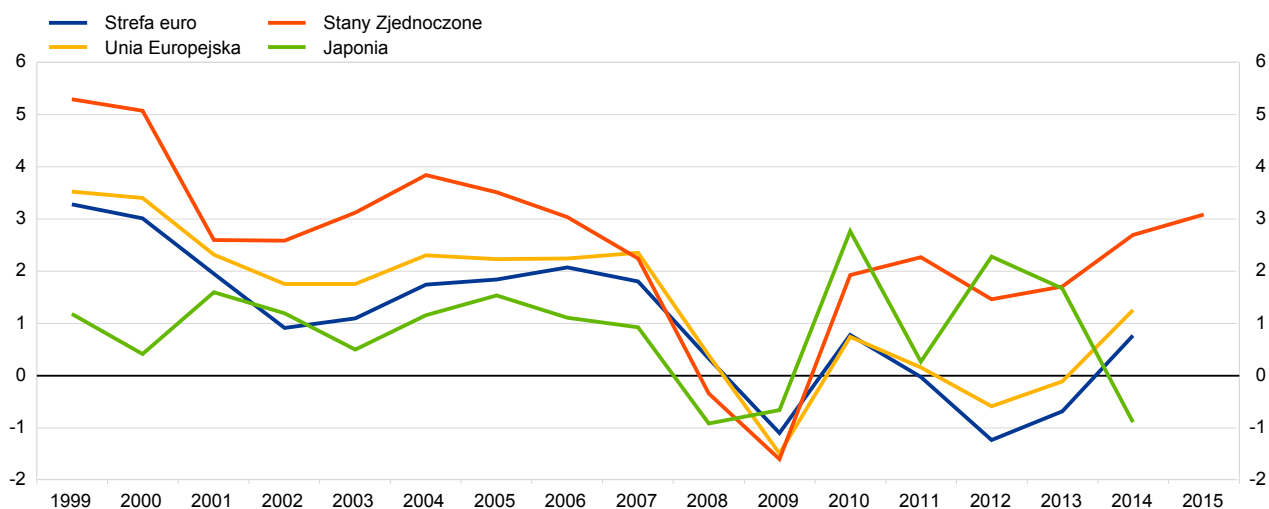

Źródła: Eurostat, OECD (dla Stanów Zjednoczonych i Japonii) i obliczenia EBC.

2. Aktywność gospodarcza

2.3 Spożycie publiczne

(wartości wyliczone metodą nawiązania łańcuchowego; roczne zmiany w proc.)

	1999-2015 ^{1,2)}	1999-2008 ¹⁾	2009-2015 ²⁾	2012	2013	2014	2015
Belgia	1,5	1,9	0,9	1,5	-0,1	0,6	.
Niemcy	1,3	1,0	1,7	1,3	0,8	1,7	2,8
Estonia	2,2	3,0	1,0	3,6	1,5	3,0	.
Irlandia	2,8	5,3	-1,1	-1,2	0,0	4,0	.
Grecja	0,6	3,5	-4,1	-6,0	-6,5	-2,6	.
Hiszpania	2,9	5,0	-0,4	-4,5	-2,8	0,0	.
Francja	1,6	1,6	1,6	1,6	1,7	1,5	1,5
Włochy	0,7	1,4	-0,5	-1,4	-0,3	-0,7	.
Cypr	1,6	3,8	-2,0	-3,7	-4,1	-9,0	.
Łotwa	1,1	2,8	-1,7	0,3	1,6	4,9	.
Litwa	0,8	1,4	-0,2	1,3	1,0	1,3	.
Luksemburg	3,4	3,3	3,4	3,6	3,9	4,5	.
Malta	2,7	2,8	2,7	6,3	0,2	7,8	.
Holandia	2,3	3,4	0,6	-1,3	0,1	0,3	0,0
Austria	1,3	1,7	0,7	0,2	0,6	0,8	1,0
Portugalia	0,8	2,2	-1,4	-3,3	-2,0	-0,5	.
Słowenia	1,8	3,2	-0,5	-2,3	-1,5	-0,1	.
Słowacja	2,6	3,0	1,9	-2,6	2,2	5,9	.
Finlandia	1,2	1,6	0,4	0,5	1,1	-0,3	.
Strefa euro	1,5	2,0	0,6	-0,2	0,2	0,9	.
Bułgaria	2,2	4,5	-1,5	-0,5	2,3	0,1	.
Czechy	1,4	2,1	0,5	-1,8	2,4	1,8	.
Dania	1,4	2,0	0,4	0,0	-0,7	0,2	.
Chorwacja	1,1	2,0	-0,4	-1,0	0,3	-1,9	.
Węgry	1,5	1,9	0,8	-1,5	2,4	2,9	.
Polska	3,3	4,1	1,9	-0,4	2,2	4,9	.
Rumunia	0,4	1,2	-0,8	0,4	-4,6	0,3	.
Szwecja	1,0	0,7	1,4	1,1	1,3	1,3	.
Wielka Brytania	2,2	2,9	1,0	1,8	0,5	2,5	.
Unia Europejska	1,6	2,1	0,7	0,1	0,3	1,1	.
Stany Zjednoczone	1,1	2,1	-0,3	-0,9	-2,5	-0,5	0,4
Japonia	1,8	2,0	1,5	1,7	1,9	0,1	.

Źródła: Eurostat, OECD (dla Stanów Zjednoczonych i Japonii) i obliczenia EBC.

1) Dane dla Luksemburga i Malty dostępne od 2001 r.

2) Przy braku danych za 2015 r. podane średnie odnoszą się do okresów 1999-2014 oraz 2009-2014.

Wykres 2.3 Spożycie publiczne

(wartości wyliczone metodą nawiązania łańcuchowego; roczne zmiany w proc.)

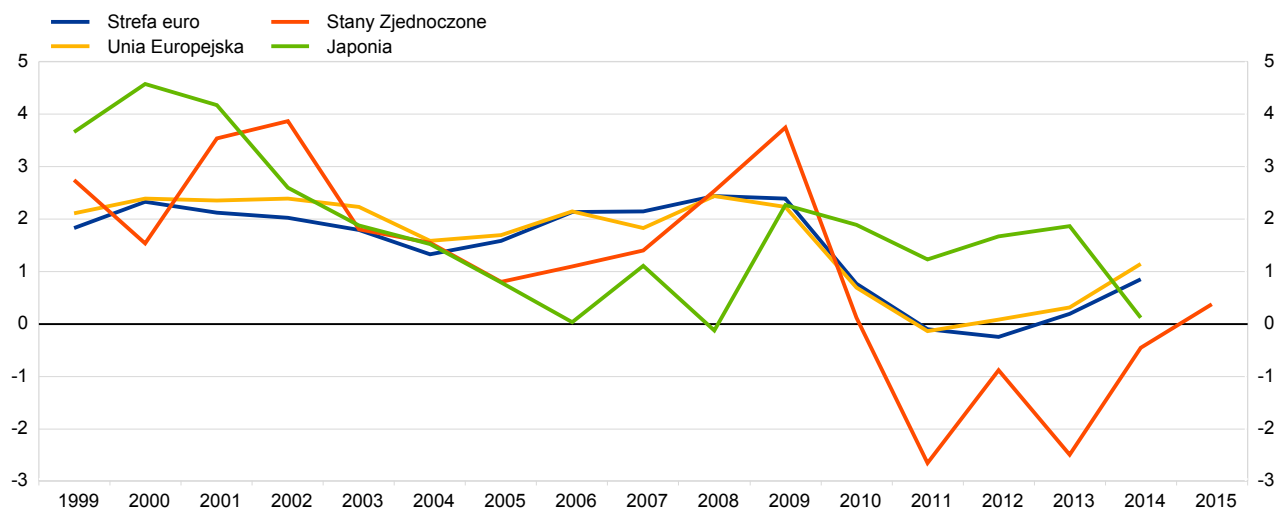

Źródła: Eurostat, OECD (dla Stanów Zjednoczonych i Japonii) i obliczenia EBC.

2. Aktywność gospodarcza

2.4 Akumulacja kapitału brutto

(wartości wyliczane metodą nawiązania łańcuchowego; roczne zmiany w proc.)

	1999-2015 ¹⁾²⁾	1999-2008 ¹⁾	2009-2015 ²⁾	2012	2013	2014	2015
Belgia	1,9	3,6	-0,7	-3,5	-4,7	6,2	.
Niemcy	0,2	0,8	-0,5	-8,2	1,5	2,0	-0,5
Estonia	4,7	7,7	-0,1	18,5	-0,8	5,9	.
Irlandia	2,4	5,1	-2,0	6,8	-5,1	16,5	.
Grecja	-3,3	4,4	-14,9	-24,0	-10,8	9,9	.
Hiszpania	0,9	5,3	-6,1	-8,1	-3,6	4,8	.
Francja	1,6	3,4	-0,8	-2,5	0,4	-0,3	1,1
Włochy	-0,9	2,4	-6,2	-14,9	-5,3	-4,1	.
Cypr	-0,1	8,3	-12,7	-16,2	-23,5	1,5	.
Łotwa	3,8	11,1	-7,3	-1,1	-4,3	-5,5	.
Litwa	2,7	8,9	-6,7	-12,2	1,8	0,4	.
Luksemburg	2,9	4,3	1,2	-2,1	-3,0	10,0	.
Malta	0,0	0,9	-1,1	-4,4	1,1	4,9	.
Holandia	0,6	2,3	-1,7	-6,2	-5,2	2,7	6,8
Austria	0,6	1,7	-1,0	-0,3	-2,2	-1,6	-0,8
Portugalia	-2,5	0,4	-7,2	-18,1	-5,1	5,5	.
Słowenia	0,5	6,9	-9,2	-17,5	2,7	5,7	.
Słowacja	0,9	3,6	-3,4	-14,0	1,5	2,6	.
Finlandia	0,9	3,2	-2,8	-6,4	-4,9	-0,4	.
Strefa euro	0,5	2,6	-3,0	-7,5	-1,8	1,3	.
Bułgaria	5,8	14,7	-7,6	2,5	-3,3	4,4	.
Czechy	2,2	5,4	-3,1	-4,1	-5,0	4,4	.
Dania	0,8	2,5	-2,0	1,6	0,4	4,6	.
Chorwacja	1,3	7,9	-8,9	-6,5	-0,4	-4,7	.
Węgry	0,2	2,2	-3,1	-7,2	3,8	11,3	.
Polska	3,5	4,7	1,6	-3,9	-5,8	12,6	.
Rumunia	5,5	12,2	-4,7	-4,8	0,5	3,2	.
Szwecja	3,0	4,3	0,8	-5,0	1,6	8,0	.
Wielka Brytania	1,7	1,1	2,8	2,1	8,4	6,7	.
Unia Europejska	0,8	2,6	-2,1	-6,0	-0,4	2,7	.
Stany Zjednoczone	1,6	1,9	1,6	6,9	2,7	4,3	4,4
Japonia	-0,8	-0,7	-1,1	4,5	1,4	2,4	.

Źródła: Eurostat, OECD (dla Stanów Zjednoczonych i Japonii) i obliczenia EBC.

1) Dane dla Luksemburga i Malty dostępne od 2001 r.

2) Przy braku danych za 2015 r. podane średnie odnoszą się do okresów 1999-2014 oraz 2009-2014.

Wykres 2.4 Akumulacja kapitału brutto

(wartości wyliczane metodą nawiązania łańcuchowego; roczne zmiany w proc.)

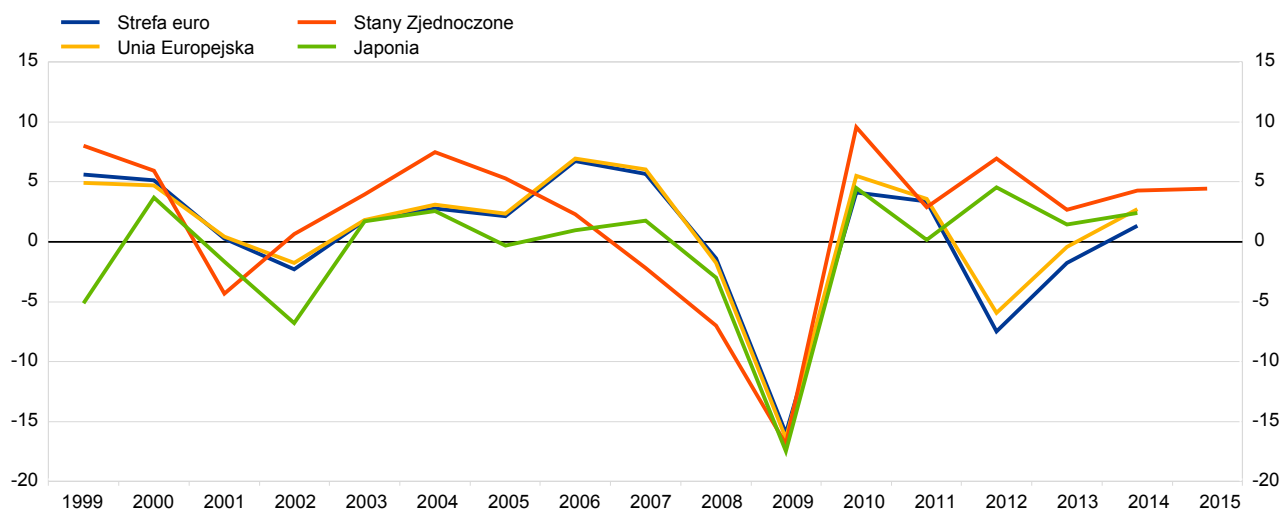

Źródła: Eurostat, OECD (dla Stanów Zjednoczonych i Japonii) i obliczenia EBC.

2. Aktywność gospodarcza

2.5 Eksport towarów i usług

(wartości wyliczane metodą nawiązania łańcuchowego; roczne zmiany w proc.)

	1999-2015 ^{1),2)}	1999-2008 ¹⁾	2009-2015 ²⁾	2012	2013	2014	2015
Belgia	3,8	4,6	2,5	1,8	1,6	5,4	.
Niemcy	5,4	7,2	2,8	2,8	1,6	4,0	5,4
Estonia	6,5	7,0	5,6	6,2	4,7	1,8	.
Irlandia	6,5	8,0	3,9	2,1	2,5	12,1	.
Grecja	4,3	7,5	-0,9	1,2	2,2	7,5	.
Hiszpania	3,7	4,5	2,5	1,1	4,3	5,1	.
Francja	3,2	3,8	2,3	2,5	1,7	2,4	5,9
Włochy	2,0	2,9	0,4	2,3	0,8	3,1	.
Cypr	1,4	1,8	0,7	-1,1	1,8	-0,5	.
Łotwa	6,7	8,4	4,0	9,8	1,1	3,1	.
Litwa	8,7	9,6	7,1	12,2	9,6	3,0	.
Luksemburg	4,8	6,8	2,3	0,2	6,9	6,8	.
Malta	4,7	6,2	2,7	6,7	0,8	0,0	.
Holandia	4,3	5,3	2,7	3,8	2,1	4,0	4,2
Austria	4,1	6,2	1,3	1,7	0,8	2,1	1,8
Portugalia	4,0	4,4	3,2	3,4	7,0	3,9	.
Słowenia	5,9	8,8	1,2	0,6	3,1	5,8	.
Słowacja	9,5	12,6	4,4	9,3	6,2	3,6	.
Finlandia	3,6	7,1	-2,1	1,2	1,1	-0,9	.
Strefa euro	4,2	5,5	2,1	2,6	2,1	4,1	.
Bułgaria	3,8	3,7	4,0	0,8	9,2	-0,1	.
Czechy	8,7	11,4	4,3	4,3	0,0	8,9	.
Dania	3,7	5,7	0,6	0,6	0,9	3,1	.
Chorwacja	4,2	6,5	0,5	-0,1	3,1	7,3	.
Węgry	9,0	13,0	2,8	-1,8	6,4	7,6	.
Polska	7,4	8,8	5,1	4,6	6,1	6,4	.
Rumunia	9,8	10,9	8,2	1,0	19,7	8,6	.
Szwecja	3,9	5,7	0,9	1,0	-0,8	3,5	.
Wielka Brytania	3,1	4,4	0,9	0,7	1,2	1,2	.
Unia Europejska	4,3	5,7	2,1	2,3	2,2	4,1	.
Stany Zjednoczone	3,7	4,4	2,8	3,4	2,8	3,4	1,1
Japonia	4,1	6,3	0,5	-0,2	1,2	8,3	.

Źródła: Eurostat, OECD (dla Stanów Zjednoczonych i Japonii) i obliczenia EBC.

1) Dane dla Luksemburga i Malty dostępne od 2001 r.

2) Przy braku danych za 2015 r. podane średnie dotyczą okresów 1999-2014 oraz 2009-2014.

Wykres 2.5 Eksport towarów i usług

(wartości wyliczane metodą nawiązania łańcuchowego; roczne zmiany w proc.)

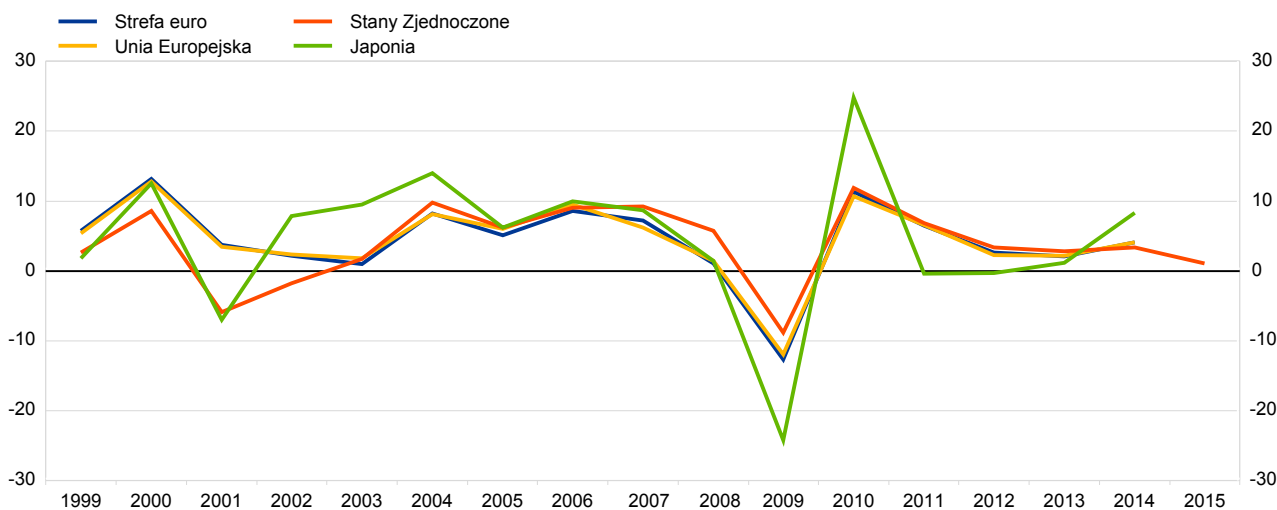

Źródła: Eurostat, OECD (dla Stanów Zjednoczonych i Japonii) i obliczenia EBC.

2. Aktywność gospodarcza

2.6 Import towarów i usług

(wartości wyliczone metodą nawiązania łańcuchowego; roczne zmiany w proc.)

	1999-2015 ^{(1),(2)}	1999-2008 ⁽¹⁾	2009-2015 ⁽²⁾	2012	2013	2014	2015
Belgia	3,7	4,4	2,5	1,4	0,8	5,9	.
Niemcy	4,5	5,6	3,0	-0,3	3,1	3,7	5,7
Estonia	6,8	8,4	4,0	11,7	4,5	1,4	.
Irlandia	5,7	7,5	2,6	2,9	0,0	14,7	.
Grecja	1,9	7,2	-6,5	-9,1	-1,9	7,7	.
Hiszpania	3,0	6,3	-2,4	-6,2	-0,3	6,4	.
Francja	4,1	5,2	2,5	0,7	1,7	3,8	6,4
Włochy	1,6	3,5	-1,6	-8,1	-2,5	2,9	.
Cypr	1,7	4,6	-3,1	-4,4	-3,0	2,0	.
Łotwa	5,4	8,8	-0,1	5,4	-0,2	0,8	.
Litwa	7,8	11,0	2,6	6,6	9,3	2,9	.
Luksemburg	5,3	7,2	2,7	1,5	5,7	8,0	.
Malta	4,0	5,6	1,9	5,2	-0,8	-0,1	.
Holandia	4,1	5,3	2,4	2,7	0,9	4,0	4,9
Austria	3,4	4,9	1,2	1,1	0,0	1,3	1,6
Portugalia	2,2	4,0	-0,7	-6,3	4,7	7,2	.
Słowenia	4,7	8,4	-1,3	-3,7	1,7	4,0	.
Słowacja	7,2	10,2	2,3	2,5	5,1	4,3	.
Finlandia	4,0	7,0	-0,7	1,6	0,5	0,0	.
Strefa euro	3,8	5,4	1,1	-1,0	1,3	4,5	.
Bułgaria	7,3	12,0	-0,2	4,5	4,9	1,5	.
Czechy	8,0	10,9	3,5	2,7	0,1	9,8	.
Dania	4,1	6,5	0,1	1,8	1,1	3,3	.
Chorwacja	3,3	7,3	-3,1	-3,0	3,1	4,3	.
Węgry	7,9	12,0	1,5	-3,5	6,3	8,5	.
Polska	6,0	7,9	2,8	-0,3	1,7	10,0	.
Rumunia	10,6	16,0	2,3	-1,8	8,8	8,9	.
Szwecja	3,8	5,0	1,7	0,5	-0,1	6,3	.
Wielka Brytania	3,5	5,0	1,2	2,9	2,8	2,4	.
Unia Europejska	4,0	5,7	1,2	-0,3	1,6	4,7	.
Stany Zjednoczone	3,9	5,1	2,1	2,2	1,1	3,8	5,0
Japonia	3,3	3,8	2,4	5,3	3,1	7,2	.

Źródła: Eurostat, OECD (dla Stanów Zjednoczonych i Japonii) i obliczenia EBC.

1) Dane dla Luksemburga i Malty dostępne od 2001 r.

2) Przy braku danych za 2015 r. podane średnie dotyczą okresów 1999-2014 oraz 2009-2014.

Wykres 2.6 Import towarów i usług

(wartości wyliczone metodą nawiązania łańcuchowego; roczne zmiany w proc.)

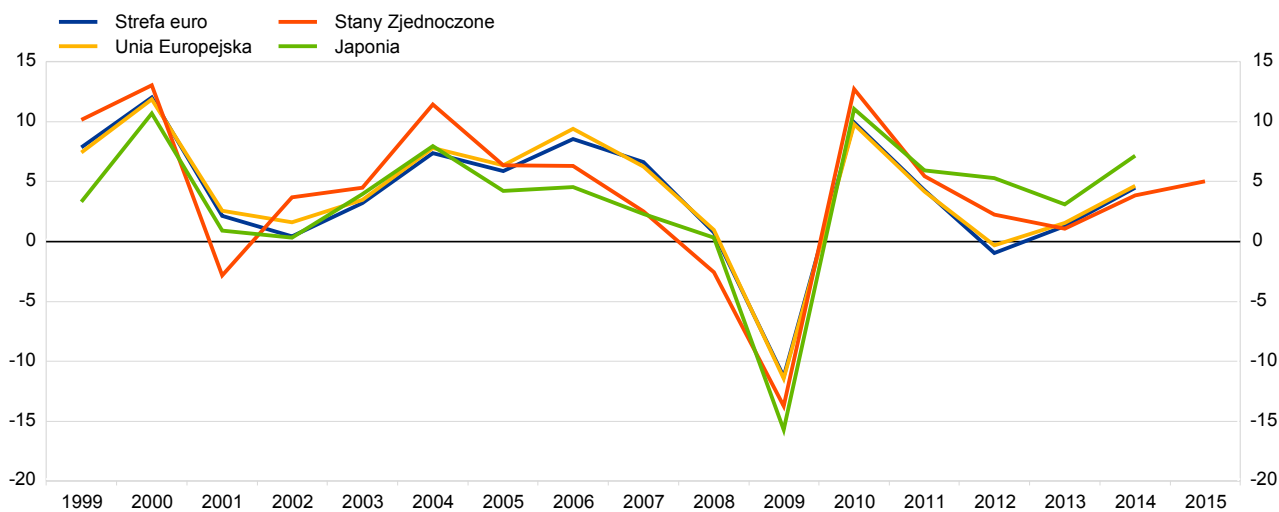

Źródła: Eurostat, OECD (dla Stanów Zjednoczonych i Japonii) i obliczenia EBC.

2. Aktywność gospodarcza

2.7 Nominalny PKB

(ceny bieżące; mld EUR)

	1999-2015 ¹⁾²⁾	1999-2008 ¹⁾	2009-2015 ²⁾	2012	2013	2014	2015
Belgia	327,2	296,2	379,0	387,4	392,7	400,6	.
Niemcy	2 476,0	2 283,0	2 751,6	2 754,9	2 820,8	2 915,7	3 026,6
Estonia	12,8	10,2	17,1	18,0	19,0	20,0	.
Irlandia	159,6	150,0	175,5	174,8	179,4	189,0	.
Grecja	192,7	186,3	203,3	191,2	180,4	177,6	.
Hiszpania	927,2	849,0	1 057,6	1 042,9	1 031,3	1 041,2	.
Francja	1 850,8	1 694,7	2 073,7	2 086,9	2 116,6	2 132,4	2 183,3
Włochy	1 489,7	1 418,1	1 608,9	1 614,7	1 606,9	1 613,9	.
Cypr	15,6	13,8	18,7	19,5	18,1	17,4	.
Łotwa	16,3	13,5	20,8	22,0	22,8	23,6	.
Litwa	24,8	19,3	32,6	33,3	35,0	36,4	37,2
Luksemburg	34,6	29,2	42,8	43,6	46,5	48,9	.
Malta	5,9	5,1	7,1	7,2	7,7	8,1	.
Holandia	574,7	524,2	646,9	645,2	650,9	662,8	677,8
Austria	272,1	242,9	313,7	317,1	322,9	329,3	337,1
Portugalia	159,2	150,4	173,9	168,4	170,3	173,4	.
Słowenia	31,1	27,9	36,4	36,0	35,9	37,3	.
Słowacja	49,2	36,4	70,6	72,4	73,8	75,6	.
Finlandia	172,2	158,3	195,5	199,8	202,7	205,2	.
Strefa euro	8 724,2	8 107,7	9 751,8	9 835,2	9 933,5	10 108,1	.
Bułgaria	29,0	22,1	40,4	41,7	41,9	42,8	.
Czechy	121,7	100,6	156,8	160,7	156,9	154,7	.
Dania	219,6	202,8	247,8	252,9	255,2	260,6	.
Chorwacja	38,4	34,6	44,2	43,9	43,5	43,0	.
Węgry	86,0	77,9	99,6	99,1	101,3	104,2	.
Polska	312,1	257,9	375,3	389,6	394,7	410,8	.
Rumunia	96,0	72,8	134,6	133,5	144,2	150,2	.
Szwecja	338,6	304,3	395,7	423,4	435,8	430,7	.
Wielka Brytania	1 876,1	1 831,7	1 950,1	2 054,3	2 043,2	2 254,7	.
Unia Europejska	11 816,0	10 988,4	13 195,4	13 433,2	13 549,9	13 958,4	.
Stany Zjednoczone	11 049,8	10 584,4	11 825,5	12 574,2	12 546,4	13 058,4	16 167,3
Japonia	3 947,7	3 934,3	3 970,1	4 637,8	3 694,8	3 470,5	.

Źródła: Eurostat, OECD (dla Stanów Zjednoczonych i Japonii) i obliczenia EBC.

1) Dane dla Chorwacji, Luksemburga i Malty dostępne od 2001 r., a dla Polski - od 2002 r.

2) Przy braku danych za 2015 r. podane średnie dotyczą okresów 1999-2014 oraz 2009-2014.

2. Aktywność gospodarcza

2.8 PKB na 1 mieszkańca

(ceny bieżące; wskaźniki PPP¹⁾ w tys. EUR)

	1999-2014 ²⁾	1999-2008 ²⁾	2009-2014	2011	2012	2013	2014
Belgia	28,5	26,7	31,7	32,2	32,4	32,4	33,0
Niemcy	28,7	26,3	32,9	33,5	34,0	34,3	35,3
Estonia	14,4	12,1	18,6	18,7	19,6	20,4	20,7
Irlandia	32,3	30,6	35,4	35,6	35,6	36,5	37,6
Grecja	20,7	20,4	21,8	20,8	19,8	19,9	20,0
Hiszpania	23,3	22,1	25,8	25,4	25,2	25,4	25,6
Francja	26,2	24,7	28,8	29,1	29,1	29,3	30,0
Włochy	25,6	24,8	27,3	27,7	27,3	27,1	27,0
Cypr	23,0	21,6	25,9	25,8	25,4	24,2	23,7
Łotwa	12,8	11,3	15,6	15,1	16,3	17,2	17,6
Litwa	13,2	10,6	17,7	17,6	18,8	20,0	20,6
Luksemburg	62,4	57,3	69,8	70,9	71,1	72,7	75,0
Malta	19,9	18,3	22,8	22,6	23,0	23,9	24,1
Holandia	32,3	30,3	36,2	36,2	36,2	36,4	36,7
Austria	30,3	28,2	34,1	34,4	35,0	35,2	35,6
Portugalia	18,8	17,5	21,2	21,0	20,6	21,6	21,9
Słowenia	20,7	19,8	22,5	22,2	22,2	22,4	23,1
Słowacja	13,6	10,2	19,7	19,6	20,1	20,7	21,4
Finlandia	27,6	25,8	31,0	31,4	31,3	31,3	30,8
Strefa euro	25,9	24,3	28,9	29,1	29,1	29,3	29,8
Bułgaria	9,3	7,7	12,1	12,2	12,4	12,5	12,8
Czechy	19,0	17,3	22,1	22,3	22,3	22,6	23,4
Dania	30,0	27,9	33,5	33,8	34,3	34,5	35,0
Chorwacja	14,3	13,1	16,2	16,0	16,4	16,6	16,4
Węgry	14,8	13,2	17,6	17,6	17,6	18,3	19,0
Polska	13,2	11,0	16,9	17,4	18,0	18,4	18,8
Rumunia	9,7	7,5	13,8	13,7	14,3	14,9	15,0
Szwecja	30,1	28,1	33,7	34,1	34,2	34,8	34,8
Wielka Brytania	27,8	26,9	29,5	28,5	29,3	30,2	30,6
Unia Europejska	23,9	22,2	26,9	26,9	27,1	27,5	28,0
Stany Zjednoczone	36,4	34,7	39,4	38,8	40,0	41,0	41,9
Japonia	25,4	24,4	27,1	26,8	27,8	28,2	28,0

Źródła: Eurostat, OECD (dla Stanów Zjednoczonych i Japonii) i obliczenia EBC.

1) PKB mierzony wg standardu siły nabywczej (PPS) w euro, obliczony na podstawie parytetu siły nabywczej (PPP) w stosunku do strefy euro (Euro-19 = 1).

2) Dane dla Luksemburga i Chorwacji dostępne od 2000 r.

Wykres 2.8 PKB na 1 mieszkańca

(ceny bieżące; współczynniki PPP¹⁾ w tys. EUR)

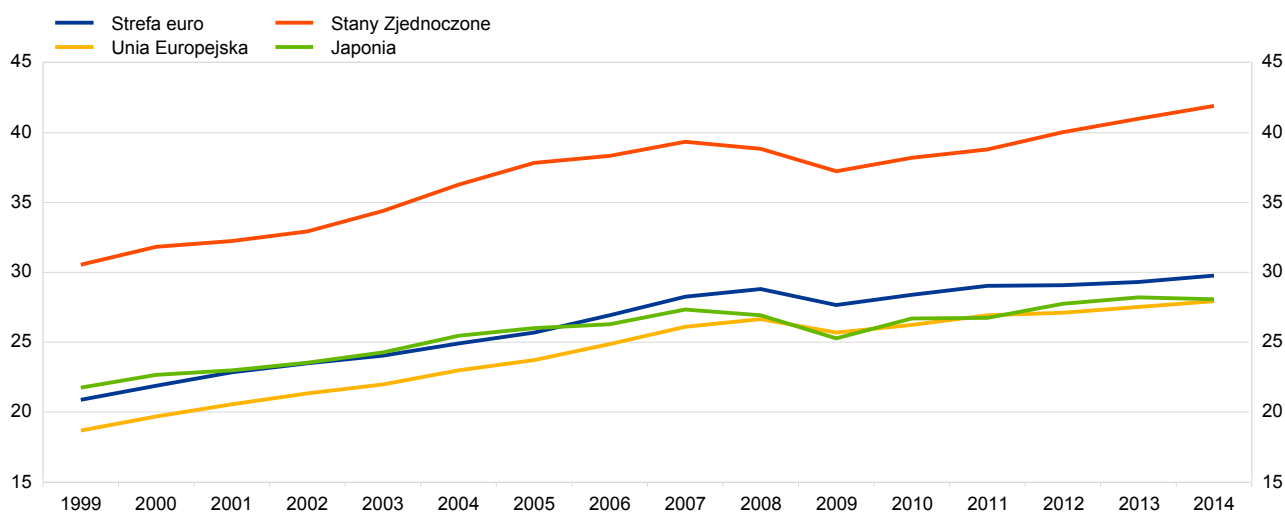

Źródła: Eurostat, OECD (dla Stanów Zjednoczonych i Japonii) i obliczenia EBC.

1) PKB w standardach siły nabywczej (PPS) w euro, obliczony na podstawie wartości PPP w stosunku do strefy euro (Euro-19 = 1)

2. Aktywność gospodarcza

2.9 Zatrudnienie

(liczba zatrudnionych; roczne zmiany w proc.)

	1999-2015 ^{1), 2)}	1999-2008 ¹⁾	2009-2015 ²⁾	2012	2013	2014	2015
Belgia	0,9	1,1	0,4	0,4	-0,4	0,3	.
Niemcy	0,7	0,6	0,7	1,2	0,6	0,9	0,8
Estonia	0,0	0,6	-1,0	1,6	1,2	0,8	.
Irlandia	1,4	3,4	-1,8	-0,6	2,4	1,7	.
Grecja	-0,5	1,2	-3,3	-6,3	-3,6	0,1	.
Hiszpania	1,0	3,4	-2,8	-4,1	-2,9	0,9	.
Francja	0,7	1,1	0,1	0,3	0,0	0,3	.
Włochy	0,5	1,3	-0,7	-0,3	-1,8	0,1	.
Cypr	1,1	2,7	-1,5	-3,2	-6,0	-1,1	.
Łotwa	-0,4	1,7	-3,0	1,4	2,3	-1,3	.
Litwa	-0,8	-0,5	-1,3	1,8	1,3	2,0	.
Luksemburg	2,9	3,6	2,1	2,4	1,8	2,5	.
Malta	1,6	0,9	2,7	2,5	3,7	5,0	.
Holandia	0,7	1,3	-0,2	-0,2	-0,9	-0,2	0,8
Austria	1,0	1,1	0,7	1,1	0,5	0,9	.
Portugalia	-0,5	0,4	-2,0	-4,1	-2,9	1,4	.
Słowenia	0,3	1,2	-1,2	-0,9	-1,4	0,6	.
Słowacja	0,3	0,6	-0,2	0,1	-0,8	1,4	.
Finlandia	0,8	1,6	-0,4	0,9	-0,7	-0,9	.
Strefa euro	0,4	1,1	-0,5	-0,4	-0,7	0,6	.
Bułgaria	-0,1	1,0	-1,7	-2,5	-0,4	0,4	.
Czechy	0,1	0,4	-0,3	0,4	0,3	0,6	.
Dania	0,2	0,8	-0,8	-0,6	0,1	0,8	.
Chorwacja	0,8	3,0	-2,0	-3,7	-2,6	2,7	.
Węgry	0,2	0,1	0,5	0,1	0,9	4,6	.
Polska	0,6	1,0	0,0	0,1	-0,1	1,7	.
Rumunia	-1,5	-1,6	-1,3	-4,8	-0,9	0,8	.
Szwecja	0,9	1,1	0,6	0,7	1,0	1,4	.
Wielka Brytania	0,9	1,0	0,6	1,1	1,2	2,3	.
Unia Europejska	0,4	0,9	-0,3	-0,4	-0,3	1,0	.
Stany Zjednoczone	0,7	1,0	0,1	1,8	1,0	1,6	.
Japonia	-0,3	-0,2	-0,3	0,0	0,6	0,6	.

Źródła: Eurostat, OECD (dla Stanów Zjednoczonych i Japonii) i obliczenia EBC.

1) Dane dla strefy euro, Unii Europejskiej, Węgier, Łotwy, Luksemburga i Polski dostępne od 2001 r.

2) Przy braku danych za 2015 r. podane średnie dotyczą okresów 1999-2014 oraz 2009-2014.

Wykres 2.9 Zatrudnienie

(liczba zatrudnionych; roczne zmiany w proc.)

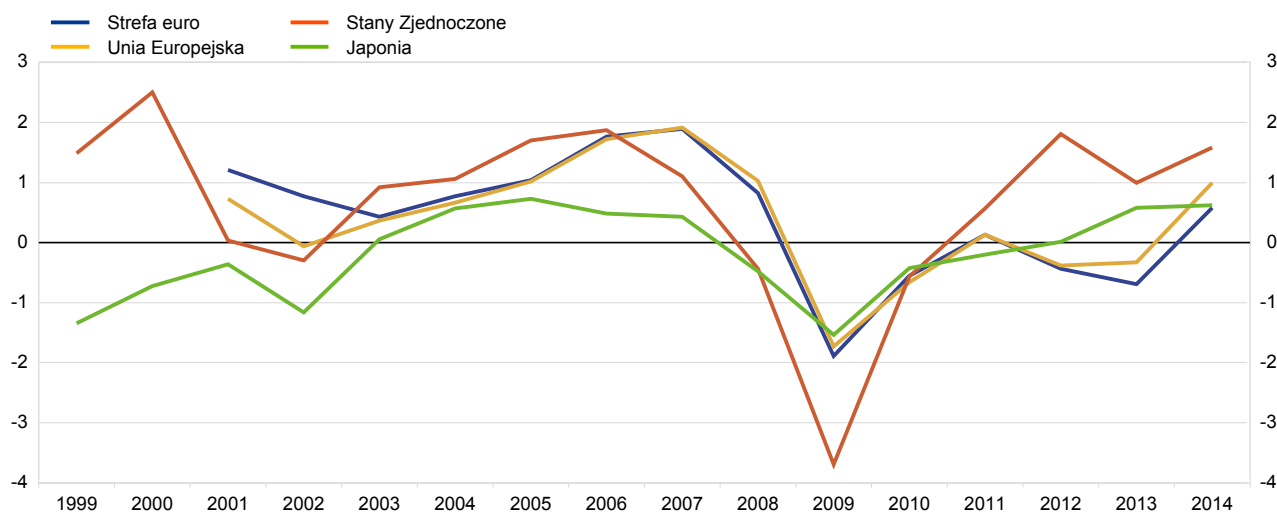

Źródła: Eurostat, OECD (dla Stanów Zjednoczonych i Japonii) i obliczenia EBC.

2. Aktywność gospodarcza

2.10 Produktywność pracy

(na liczbę zatrudnionych; roczne zmiany w proc.)

	1999-2015 ^{1), 2)}	1999-2008 ¹⁾	2009-2015 ²⁾	2012	2013	2014	2015
Belgia	0,8	1,1	0,2	-0,2	0,4	1,0	.
Niemcy	0,6	1,0	0,1	-0,7	-0,3	0,7	0,9
Estonia	3,7	5,1	1,5	3,4	0,3	2,1	.
Irlandia	2,3	2,2	2,4	0,7	-0,9	3,4	.
Grecja	0,8	2,2	-1,6	-1,1	0,4	0,5	.
Hiszpania	0,7	0,1	1,6	1,5	1,3	0,4	.
Francja	0,7	1,0	0,3	-0,1	0,7	-0,2	.
Włochy	-0,3	0,0	-0,7	-2,5	0,0	-0,5	.
Cypr	0,7	1,4	-0,4	0,8	0,1	-1,4	.
Łotwa	4,2	5,5	2,4	2,5	0,7	3,8	.
Litwa	4,7	6,6	1,6	2,0	2,2	1,0	.
Luksemburg	-0,3	-0,2	-0,4	-3,2	2,5	1,5	.
Malta	0,6	1,2	-0,3	0,4	0,2	-0,9	.
Holandia	0,8	1,2	0,2	-0,9	0,4	1,2	1,1
Austria	0,7	1,3	-0,3	-0,3	-0,1	-0,5	.
Portugalia	1,0	1,2	0,8	0,1	1,8	-0,5	.
Słowenia	1,9	3,1	0,1	-1,8	0,3	2,5	.
Słowacja	3,3	4,4	1,4	1,5	2,2	1,1	.
Finlandia	0,8	1,7	-0,6	-2,3	-0,4	0,4	.
Strefa euro	0,5	0,7	0,3	-0,4	0,4	0,3	.
Bułgaria	3,0	3,8	1,8	2,8	1,7	1,2	.
Czechy	2,4	3,6	0,3	-1,3	-0,8	1,4	.
Dania	0,8	0,9	0,6	0,6	-0,4	0,4	.
Chorwacja	0,6	1,2	-0,2	1,5	1,6	-3,0	.
Węgry	1,8	3,3	-0,6	-1,8	0,9	-1,1	.
Polska	2,8	2,6	2,9	1,4	1,3	1,6	.
Rumunia	4,9	7,1	1,3	5,7	4,4	2,2	.
Szwecja	1,4	1,9	0,4	-1,0	0,3	0,9	.
Wielka Brytania	1,1	1,5	0,3	0,1	1,0	0,6	.
Unia Europejska	0,8	1,1	0,4	-0,1	0,6	0,4	.
Stany Zjednoczone	1,4	1,5	1,1	0,4	0,5	0,8	.
Japonia	0,9	1,3	0,4	1,7	0,8	-0,6	.

Źródła: Eurostat, OECD (dla Stanów Zjednoczonych i Japonii) i obliczenia EBC.

1) Dane dla Chorwacji, strefy euro, UE, Luksemburga i Malty dostępne od 2001 r., dla Polski - od 2003 r.

2) Przy braku danych za 2015 r. podane średnie dotyczą okresów 1999-2014 oraz 2009-2014.

Wykres 2.10 Produktywność pracy

(na jednego zatrudnionego, roczne zmiany w proc.)

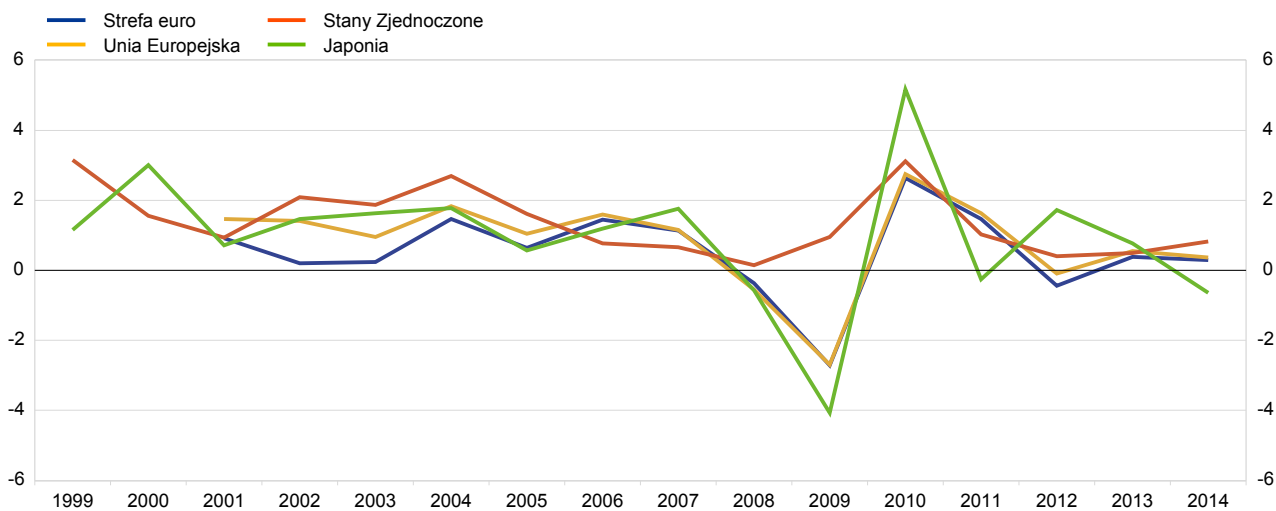

Źródła: Eurostat, OECD (dla Stanów Zjednoczonych i Japonii) i obliczenia EBC.

2. Aktywność gospodarcza

2.11 Bezrobocie

(odsetek siły roboczej)

	1999-2015 ^{1),2)}	1999-2008 ¹⁾	2009-20015 ²⁾	2012	2013	2014	2015
Belgia	7,8	7,7	8,0	7,6	8,4	8,5	8,3
Niemcy	7,7	9,1	5,8	5,4	5,2	5,0	4,6
Estonia	10,1	9,3	11,4	10,0	8,6	7,4	.
Irlandia	8,0	4,7	12,7	14,7	13,1	11,3	9,4
Grecja	13,7	10,0	19,8	24,5	27,5	26,5	.
Hiszpania	15,5	10,7	22,4	24,8	26,1	24,5	22,1
Francja	9,2	8,9	9,8	9,8	10,3	10,3	10,4
Włochy	9,0	8,2	10,3	10,7	12,1	12,7	11,9
Cypr	7,4	4,3	11,3	11,8	15,9	16,1	15,6
Łotwa	12,3	10,9	14,4	15,1	11,9	10,8	9,9
Litwa	11,9	11,0	13,2	13,4	11,8	10,7	9,1
Luksemburg	4,3	3,6	5,4	5,1	5,9	6,0	6,1
Malta	6,7	7,0	6,3	6,3	6,4	5,8	5,3
Holandia	5,0	4,4	6,0	5,8	7,3	7,4	6,9
Austria	4,9	4,7	5,2	4,9	5,4	5,6	5,7
Portugalia	9,8	7,3	13,5	15,8	16,4	14,1	12,6
Słowenia	7,1	6,1	8,5	8,9	10,1	9,7	9,1
Słowacja	14,9	16,0	13,3	14,0	14,2	13,2	11,5
Finlandia	8,4	8,5	8,3	7,7	8,2	8,7	9,4
Strefa euro	9,5	8,6	10,8	11,4	12,0	11,6	10,9
Bulgaria	11,6	12,4	10,6	12,3	13,0	11,4	9,4
Czechy	7,0	7,3	6,5	7,0	7,0	6,1	5,1
Dania	5,5	4,5	6,9	7,5	7,0	6,5	6,1
Chorwacja	13,7	13,1	14,6	16,0	17,3	17,3	16,6
Węgry	7,9	6,6	10,2	11,0	10,1	7,7	.
Polska	12,9	15,5	9,2	10,1	10,4	9,0	7,5
Rumunia	7,1	7,2	6,9	6,8	7,1	6,8	6,8
Szwecja	7,1	6,5	8,0	8,0	8,0	7,9	7,4
Wielka Brytania	6,1	5,2	7,5	7,9	7,6	6,1	.
Unia Europejska	9,1	8,5	9,9	10,5	10,9	10,2	9,4
Stany Zjednoczone	6,2	5,0	7,8	8,1	7,4	6,2	5,3
Japonia	4,5	4,6	4,3	4,3	4,0	3,6	3,4

Źródło: Eurostat.

1) Dane dla Bulgarii, Chorwacji, Cypru, Estonii, Malty i UE dostępne od 2000 r.

2) Przy braku danych za 2015 r. podane średnie dotyczą okresów 1999-2014 oraz 2009-2014.

Wykres 2.11 Bezrobocie

(odsetek siły roboczej)

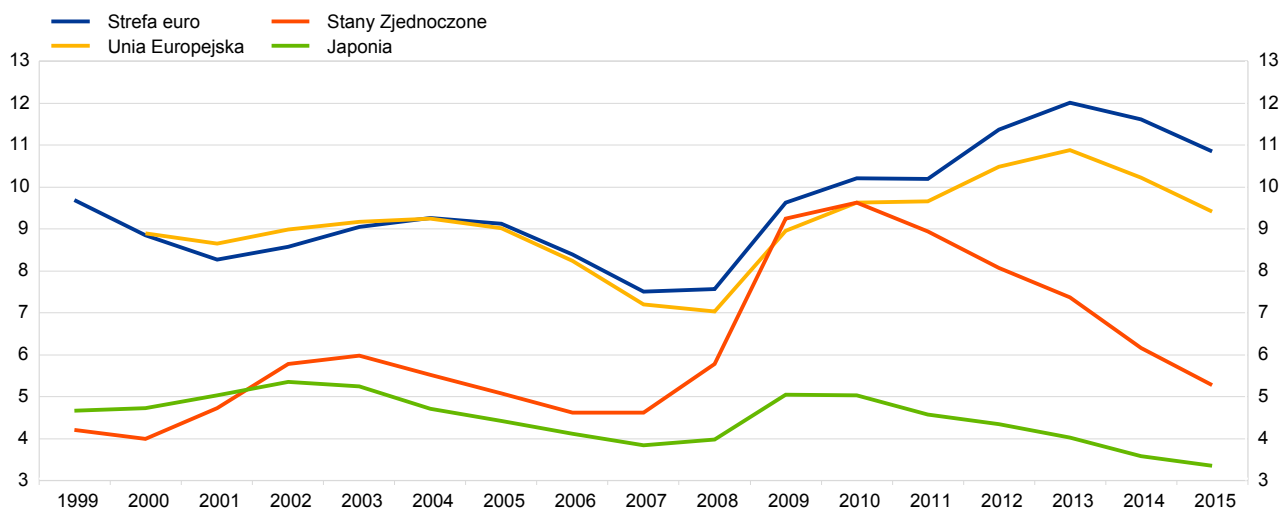

Źródło: Eurostat.

2. Aktywność gospodarcza

2.12 Zadłużenie gospodarstw domowych¹⁾

(jako procent PKB)

	1999-2014 ²⁾	1999-2008 ²⁾	2009-2014	2011	2012	2013	2014
Belgia	46,3	41,4	54,5	54,1	55,2	56,2	58,4
Niemcy	63,5	67,3	57,3	56,9	56,4	55,5	54,4
Estonia	33,2	25,4	46,1	45,6	42,1	39,8	38,9
Irlandia	87,2	76,6	101,3	102,7	99,3	93,8	83,8
Grecja	40,8	28,3	61,6	63,7	64,6	65,2	63,5
Hiszpania	68,3	61,4	79,8	81,8	80,4	76,7	72,4
Francja	45,1	39,4	54,7	54,8	55,2	55,6	56,1
Włochy	34,8	29,7	43,4	43,8	43,9	43,5	42,9
Cypr	97,8	83,0	122,4	122,4	124,8	125,8	128,6
Łotwa	36,7	34,6	38,4	40,5	33,3	29,8	26,6
Litwa	23,1	19,6	25,9	25,8	23,7	22,4	21,5
Luksemburg	49,5	44,3	55,7	54,3	56,1	55,3	56,7
Malta	54,4	48,3	59,4	59,5	59,8	59,0	59,3
Holandia	106,3	100,0	116,8	118,3	118,3	114,8	112,5
Austria	50,2	48,6	52,8	53,5	52,1	51,2	51,4
Portugalia	78,8	72,9	88,6	90,5	90,7	86,0	81,5
Słowenia	25,9	21,3	29,7	30,0	30,9	30,0	28,5
Słowacja	16,5	10,0	27,4	26,5	27,8	29,7	31,6
Finlandia	49,2	41,2	62,5	61,3	63,6	64,2	65,5
Strefa euro	58,3	55,1	63,8	64,2	63,9	62,7	61,9
Bułgaria	16,8	11,8	24,4	24,0	23,3	23,2	22,6
Czechy	20,4	14,4	30,3	30,1	31,1	31,5	31,3
Dania	117,6	105,9	137,2	138,8	136,6	134,6	132,3
Chorwacja	34,1	29,0	40,9	41,5	41,2	40,4	40,4
Węgry	24,0	18,3	33,5	37,6	31,8	28,2	25,9
Polska	26,6	18,8	34,3	35,1	34,1	35,1	35,6
Rumunia	12,7	7,9	20,7	21,5	20,6	19,2	18,1
Szwecja	65,2	56,6	79,7	78,0	80,5	82,3	83,6
Wielka Brytania	86,4	83,2	91,7	91,7	90,6	87,8	86,0
Unia Europejska	-	-	-	-	-	-	-
Stany Zjednoczone	84,8	84,2	85,8	85,7	82,7	81,0	80,0
Japonia	68,3	69,5	66,3	66,4	65,7	66,2	66,0

Źródła: EBC, amerykańskie Bureau of Economic Analysis, Zarząd Rezerwy Federalnej oraz centralny bank Japonii.

1) Określone jako niespłacone kwoty kredytów i pożyczek udzielonych gospodarstwom domowym.

2) Brak danych dla Unii Europejskiej. Dane dla Bułgarii dostępne od 2000 r., dla Grecji - od 1999 r., dla Chorwacji - od 2001 r., dla Irlandii - od 2001 r., dla Litwy - od 2004 r., dla Luksemburga - od 2002 r., dla Malty - od 2004 r., dla Łotwy - od 2004 r., dla Polski - od 2003 r. i dla Słowenii - od 2004 r.

Wykres 2.12 Zadłużenie gospodarstwa domowych

(jako procent PKB)

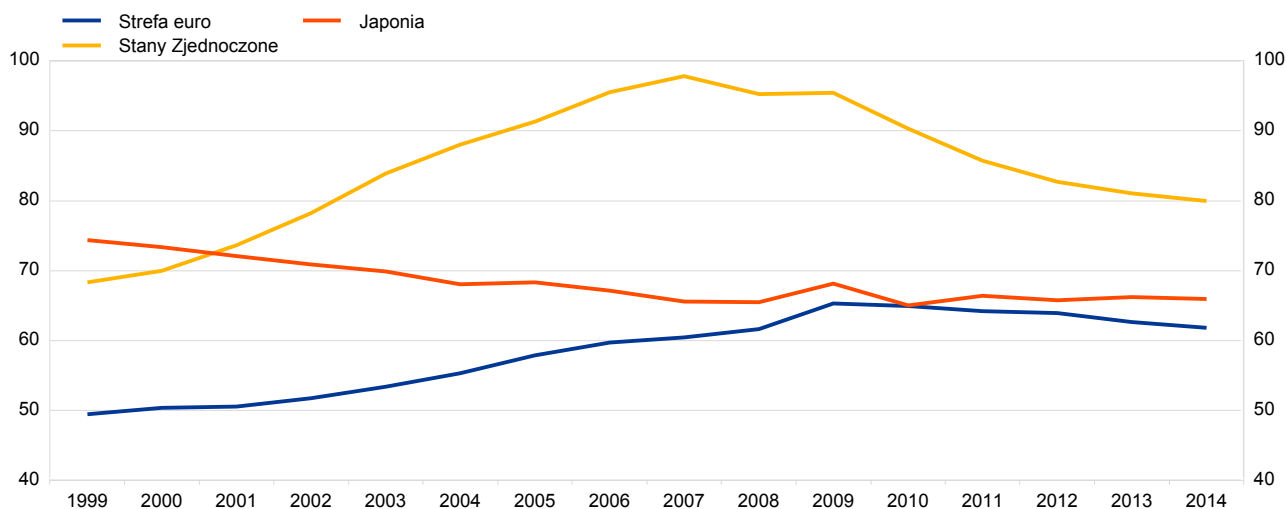

Źródła: EBC, Eurostat, amerykańskie Bureau of Economic Analysis, Zarząd Rezerwy Federalnej, centralny bank Japonii.

2. Aktywność gospodarcza

2.13 Wskaźnik oszczędności gospodarstw domowych (odsetek skorygowanego dochodu do dyspozycji¹⁾)

	1999-2014 ²⁾	1999-2008 ²⁾	2009-2014	2011	2012	2013	2014
Belgia	15,3	16,0	14,1	13,6	13,5	12,3	12,6
Niemcy	16,3	16,1	16,6	16,5	16,4	16,4	16,8
Estonia	4,3	1,1	9,5	10,2	7,1	8,9	8,2
Irlandia	7,5	6,8	8,8	8,4	8,3	6,1	5,0
Grecja	-	-	-	-	-	-	-
Hiszpania	9,8	9,5	10,4	10,8	8,8	10,0	9,6
Francja	15,0	14,9	15,1	15,2	14,7	14,3	14,8
Włochy	13,0	14,2	11,1	10,7	9,4	11,3	10,8
Cypr	5,4	7,9	1,3	5,4	0,6	-4,1	-10,8
Łotwa	2,0	2,3	1,6	-3,2	-3,8	-3,0	-0,8
Litwa	3,3	2,8	3,6	4,8	1,6	1,8	0,1
Luksemburg	-	-	-	-	-	-	-
Malta	-	-	-	-	-	-	-
Holandia	13,0	12,4	13,8	13,1	13,8	14,2	14,8
Austria	15,0	15,6	14,1	13,3	14,5	12,9	13,3
Portugalia	8,9	9,5	8,1	7,5	7,7	7,8	5,9
Słowenia	14,3	16,0	13,1	12,7	10,9	13,4	14,1
Słowacja	8,1	7,9	8,3	8,1	7,1	8,3	9,3
Finlandia	8,5	8,5	8,6	8,1	7,8	8,4	7,0
Strefa euro	13,5	13,8	13,0	12,8	12,4	12,7	12,7
Bułgaria	-8,4	-10,8	-3,7	-3,0	-8,2	-0,2	-
Czechy	11,4	11,3	11,6	11,1	11,3	10,8	10,9
Dania	6,1	5,3	7,4	7,8	7,5	7,9	4,4
Chorwacja	9,6	7,9	11,6	11,7	12,1	10,5	11,8
Węgry	9,5	9,6	9,4	9,7	8,2	9,3	10,2
Polska	5,0	6,8	3,0	1,5	1,5	2,5	1,9
Rumunia	-	-	-	-	-	-	-
Szwecja	12,1	9,6	16,2	15,4	17,9	17,6	17,7
Wielka Brytania	8,3	8,2	8,5	9,1	8,7	6,3	5,4
Unia Europejska	11,6	11,7	11,4	11,1	11,0	11,0	10,3
Stany Zjednoczone	7,9	7,2	9,0	9,2	10,7	7,9	8,1
Japonia	9,2	10,1	7,9	9,2	7,7	6,5	5,8

Źródła: EBC, Eurostat, amerykańskie Bureau of Economic Analysis, Zarząd Rezerwy Federalnej i centralny bank Japonii.

1) Dochód do dyspozycji skorygowany o zmiany w udziałach netto gospodarstw domowych w rezerwach funduszy emerytalnych.

2) Brak danych dla Grecji, Malty i Luksemburga i Rumunii. Dane dla Chorwacji dostępne od 1999 r., dla Irlandii - od 1999 r., dla Litwy - od 1999 r., dla Polski - od 2002 r. a dla Słowenii - od 2005 r.

Wykres 2.13 Oszczędności gospodarstw domowych

(jako procent skorygowanego dochodu do dyspozycji)

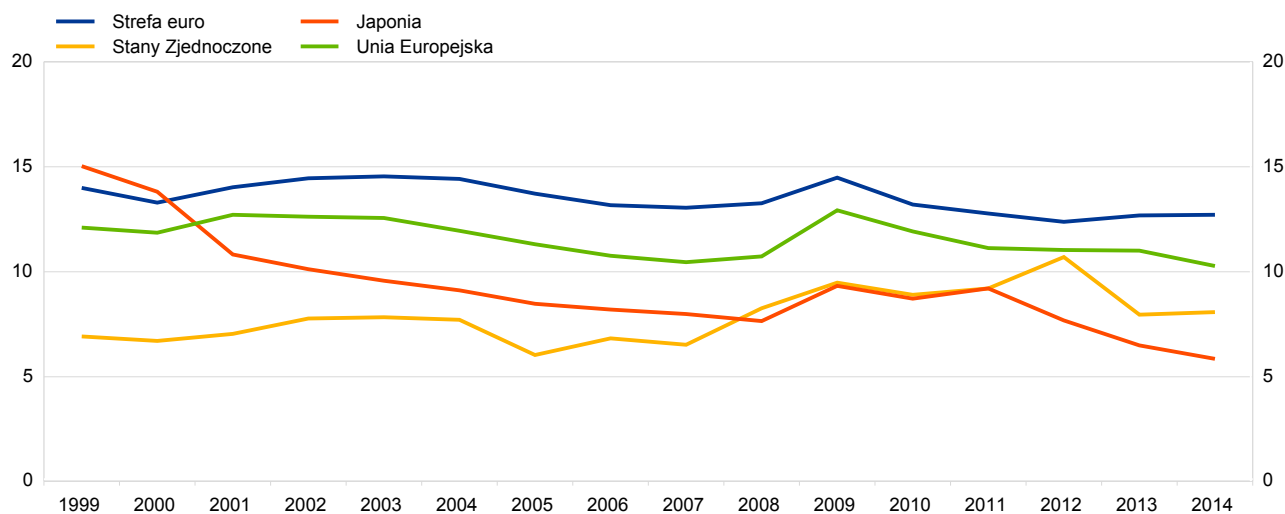

Źródła: EBC, Eurostat, amerykańskie Bureau of Economic Analysis, Zarząd Rezerwy Federalnej, centralny bank Japonii.

2. Aktywność gospodarcza

2.14 Zadłużenie przedsiębiorstw niefinansowych¹⁾

(jako procent PKB)

	1999-2014 ²⁾	1999-2008 ²⁾	2009-2014	2011	2012	2013	2014
Belgia	125,8	114,2	145,2	143,1	148,0	148,8	147,8
Niemcy	64,9	65,8	63,3	61,3	61,5	63,7	62,1
Estonia	90,3	85,0	99,1	95,7	99,1	94,1	96,3
Irlandia	137,2	97,7	189,8	194,6	208,4	197,6	200,4
Grecja	55,1	47,9	67,0	67,4	68,0	66,0	67,0
Hiszpania	106,1	94,4	125,6	132,4	125,8	119,9	112,3
Francja	107,4	101,1	117,9	116,8	120,8	120,5	124,8
Włochy	76,4	70,5	86,3	85,4	87,7	85,5	84,4
Cypr	200,2	195,1	208,7	207,9	203,5	215,1	221,2
Łotwa	78,2	66,7	87,8	91,3	84,9	79,6	73,9
Litwa	43,8	44,2	43,4	42,7	41,6	38,3	35,2
Luksemburg	310,8	266,0	363,1	354,9	368,4	364,6	346,9
Malta	140,4	121,5	156,2	160,9	159,3	153,8	157,4
Holandia	121,6	119,2	125,6	127,0	125,3	123,8	128,2
Austria	93,2	90,9	97,2	95,8	96,8	99,1	98,7
Portugalia	112,5	101,3	131,3	131,9	139,6	135,2	127,0
Słowenia	82,7	71,8	91,8	95,3	93,7	89,4	81,6
Słowacja	44,7	43,4	47,0	47,5	46,6	48,2	46,5
Finlandia	96,8	89,4	109,1	107,5	109,0	113,4	110,3
Strefa euro	100,1	95,4	107,1	106,4	108,1	106,2	107,1
Bułgaria	85,9	66,3	115,5	110,7	112,3	119,7	114,8
Czechy	45,6	44,7	47,3	44,6	46,2	52,7	53,8
Dania	86,1	80,5	95,3	94,8	98,1	93,4	92,1
Chorwacja	79,6	63,9	100,6	101,3	102,0	103,5	101,8
Węgry	74,4	62,2	94,8	97,0	94,0	91,9	90,7
Polska	37,4	33,1	41,7	41,5	42,5	43,7	45,9
Rumunia	49,6	44,5	58,2	52,4	52,1	48,5	45,1
Szwecja	133,5	122,5	151,8	150,2	149,9	150,5	152,3
Wielka Brytania	117,8	114,9	122,6	129,1	130,1	109,8	123,6
Unia Europejska	-	-	-	-	-	-	-
Stany Zjednoczone ³⁾	66,0	64,9	67,8	66,1	66,7	67,8	69,2
Japonia ⁴⁾	109,3	111,7	105,3	105,2	103,7	103,9	104,9

Źródła: EBC, Eurostat, amerykańskie Bureau of Economic Analysis, Zarząd Rezerwy Federalnej i centralny bank Japonii.

1) Określone jako niespłacone kwoty zaciągniętych pożyczek i kredytów, wyemitowane dłużne papiery wartościowe i zobowiązania programów emerytalnych.

2) Brak danych dla Unii Europejskiej. Dane dla Austrii dostępne od 1999 r., dla Bułgarii - od 2000 r., dla Danii - od 1999 r., dla Chorwacji - od 2001 r., dla Irlandii - od 2001 r., dla Litwy - od 2004 r., dla Luksemburga - od 2002 r., dla Łotwy - od 2004 r., dla Malty - od 2004 r., dla Polski - od 2003 r. i dla Słowenii od 2004 r.

3) Dane dla Stanów Zjednoczonych nie obejmują pożyczek pomiędzy spółkami ani zobowiązań programów emerytalnych.

4) Dane dla Japonii nie obejmują zobowiązań programów emerytalnych.

Wykres 2.14 Zadłużenie przedsiębiorstw niefinansowych

(jako procent PKB)

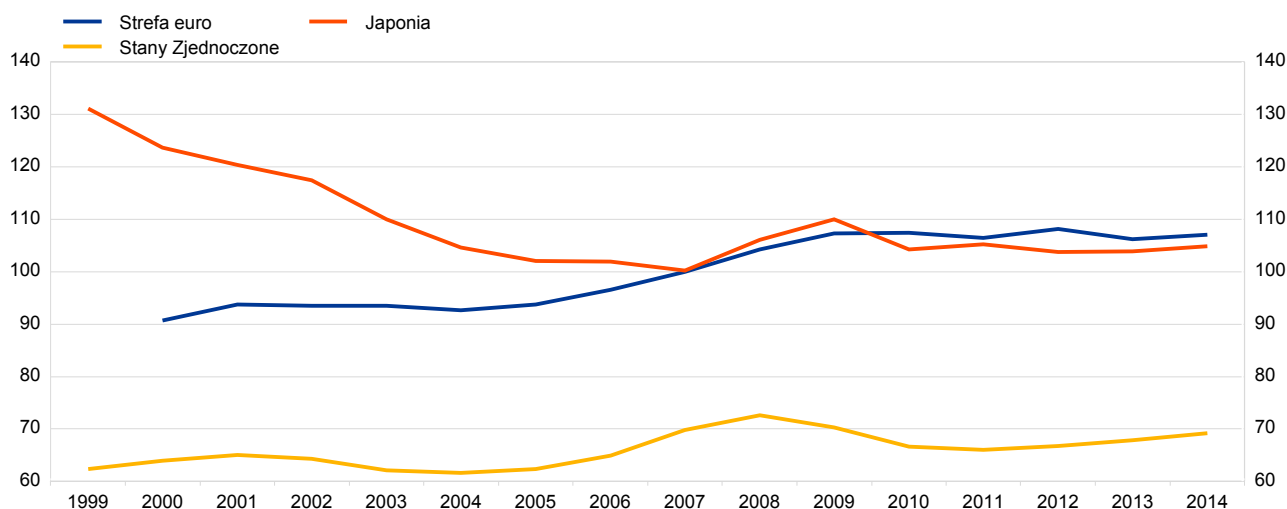

Źródła: EBC, Eurostat, amerykańskie Bureau of Economic Analysis, Zarząd Rezerwy Federalnej, centralny bank Japonii.

3. Ceny i koszty

3.1 HICP

(roczne zmiany w proc.)

	1999-2015	1999-2008	2009-2015	2012	2013	2014	2015
Belgia	1,9	2,2	1,5	2,6	1,2	0,5	0,6
Niemcy	1,5	1,7	1,2	2,1	1,6	0,8	0,1
Estonia	3,7	4,6	2,3	4,2	3,2	0,5	0,1
Irlandia	2,0	3,4	0,1	1,9	0,5	0,3	0,0
Grecja	2,3	3,3	1,0	1,0	-0,9	-1,4	-1,1
Hiszpania	2,4	3,2	1,1	2,4	1,5	-0,2	-0,6
Francja	1,6	1,9	1,1	2,2	1,0	0,6	0,1
Włochy	2,0	2,4	1,5	3,3	1,3	0,2	0,1
Cypr	2,1	2,7	1,1	3,1	0,4	-0,3	-1,6
Łotwa	3,8	5,6	1,3	2,3	0,0	0,7	0,2
Litwa	2,4	2,7	1,9	3,2	1,2	0,2	-0,7
Luksemburg	2,4	2,8	1,7	2,9	1,7	0,7	0,1
Malta	2,2	2,6	1,8	3,2	1,0	0,8	1,2
Holandia	2,0	2,4	1,5	2,8	2,6	0,3	0,2
Austria	1,9	1,9	1,8	2,6	2,1	1,5	0,8
Portugalia	2,1	2,9	1,1	2,8	0,4	-0,2	0,5
Słowenia	3,7	5,4	1,3	2,8	1,9	0,4	-0,8
Słowacja	4,2	6,2	1,5	3,7	1,5	-0,1	-0,3
Finlandia	1,8	1,8	1,9	3,2	2,2	1,2	-0,2
Strefa euro	1,8	2,2	1,3	2,5	1,4	0,4	0,0
Bulgaria	4,4	6,7	1,3	2,4	0,4	-1,6	-1,1
Czechy	2,1	2,7	1,4	3,5	1,4	0,4	0,3
Dania	1,8	2,1	1,3	2,4	0,5	0,3	0,2
Chorwacja	2,7	3,4	1,6	3,4	2,3	0,2	-0,3
Węgry	5,1	6,7	2,9	5,7	1,7	0,0	0,1
Polska	3,1	3,9	2,0	3,7	0,8	0,1	-0,7
Rumunia	12,7	19,5	3,6	3,4	3,2	1,4	-0,4
Szwecja	1,4	1,7	1,1	0,9	0,4	0,2	0,7
Wielka Brytania	2,0	1,8	2,4	2,8	2,6	1,5	0,0
Unia Europejska	2,2	2,7	1,5	2,6	1,5	0,5	0,0
Stany Zjednoczone ¹⁾	2,2	2,8	1,4	2,1	1,5	1,6	0,1
Japonia ¹⁾	0,0	-0,2	0,2	0,0	0,4	2,7	0,8

Źródła: Eurostat, BIS (dla Stanów Zjednoczonych i Japonii) i obliczenia EBC.
1) Dane odnoszą się do wskaźnika cen konsumpcyjnych.

Wykres 3.1 HICP¹⁾

(roczne zmiany w proc.)

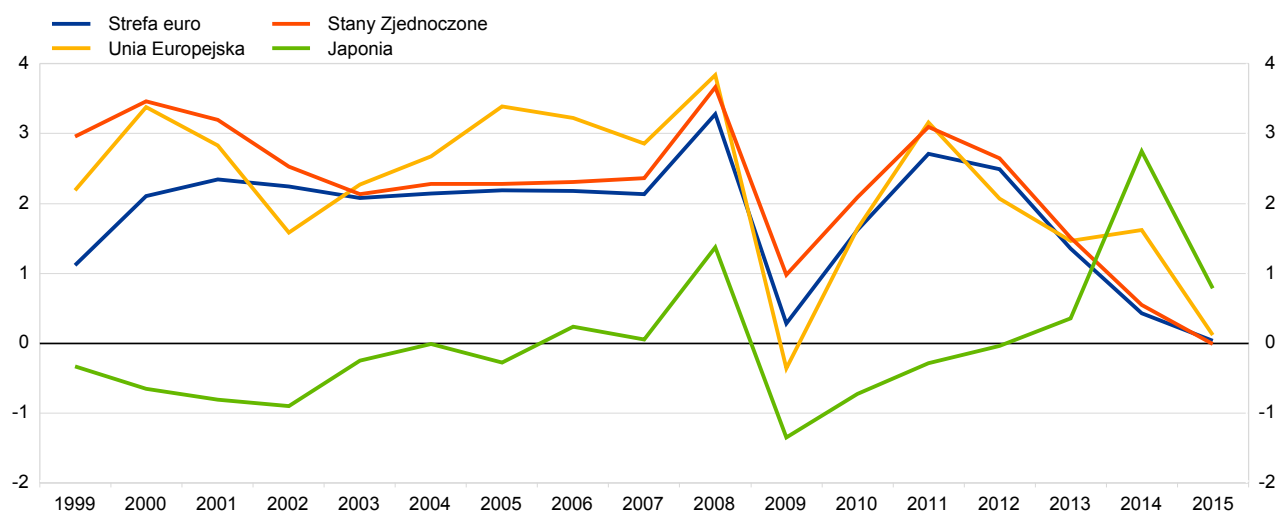

Źródła: Eurostat, BIS (dla Stanów Zjednoczonych i Japonii) i obliczenia EBC.
1) Dane dla Japonii i Stanów Zjednoczonych odnoszą się do wskaźnika cen konsumpcyjnych.

3. Ceny i koszty

3.2 HICP z wyłączeniem cen żywności i energii

(roczne zmiany w proc.)

	1999-2015 ¹⁾	1999-2008 ¹⁾	2009-2015	2012	2013	2014	2015
Belgia	1,6	1,5	1,6	1,9	1,5	1,5	1,6
Niemcy	1,0	1,0	1,1	1,3	1,2	1,1	1,1
Estonia	2,9	3,8	1,5	2,8	1,9	1,3	1,2
Irlandia	1,7	3,0	-0,1	0,7	0,1	0,7	1,6
Grecja	1,8	2,9	0,2	-0,3	-2,4	-1,5	-0,4
Hiszpania	1,9	2,7	0,8	1,3	1,3	-0,1	0,3
Francja	1,3	1,4	1,0	1,5	0,7	1,0	0,6
Włochy	1,8	2,1	1,4	2,0	1,3	0,7	0,7
Cypr	1,0	1,3	0,6	1,7	-0,3	0,1	-0,4
Łotwa	2,6	4,3	0,2	0,3	-0,1	1,7	1,5
Litwa	1,4	1,7	1,0	2,0	1,4	0,7	1,9
Luksemburg	1,9	1,9	1,8	2,1	2,0	1,3	1,7
Malta	1,7	2,1	1,2	2,5	0,1	1,5	1,5
Holandia	1,7	1,9	1,5	2,2	2,5	0,6	0,9
Austria	1,7	1,5	1,9	2,2	2,2	1,7	1,8
Portugalia	1,9	2,7	0,7	1,2	0,1	0,2	0,6
Słowenia	2,5	4,3	0,5	0,7	0,9	0,6	0,3
Słowacja	3,5	5,1	1,4	3,0	1,4	0,5	0,5
Finlandia	1,6	1,5	1,7	2,1	1,8	1,6	0,8
Strefa euro	1,4	1,6	1,1	1,5	1,1	0,8	0,8
Bułgaria	4,1	6,5	0,8	1,0	0,0	-1,6	-0,6
Czechy	1,3	1,9	0,5	1,6	0,3	0,5	0,7
Dania	1,5	1,8	1,2	1,6	0,6	0,6	1,2
Chorwacja	1,6	3,2	0,9	1,1	0,9	0,5	0,8
Węgry	3,4	4,3	2,5	3,5	2,3	1,4	1,7
Polska	2,6	3,5	1,3	2,2	0,7	0,2	0,4
Rumunia	6,2	9,3	3,2	3,2	2,3	2,3	1,6
Szwecja	1,1	1,1	1,0	0,7	0,3	0,4	0,9
Wielka Brytania	1,5	1,1	2,0	2,2	2,0	1,6	1,0
Unia Europejska	1,6	1,8	1,3	1,7	1,2	0,9	0,9
Stany Zjednoczone ²⁾	2,0	2,2	1,7	2,1	1,8	1,7	1,8
Japonia ²⁾	-0,3	-0,4	-0,1	-0,6	-0,2	1,8	1,0

Źródła: Eurostat, BIS (dla Stanów Zjednoczonych i Japonii) i obliczenia EBC.

1) Dane dla Czech i Słowenii dostępne od 2000 r., dla Węgier i Rumunii - od 2002 r., dla Chorwacji - od 2006 r.

2) Dane odnoszą się do wskaźnika cen konsumpcyjnych.

Wykres 3 HICP z wyłączeniem cen żywności i energii¹⁾

(roczne zmiany w proc.)

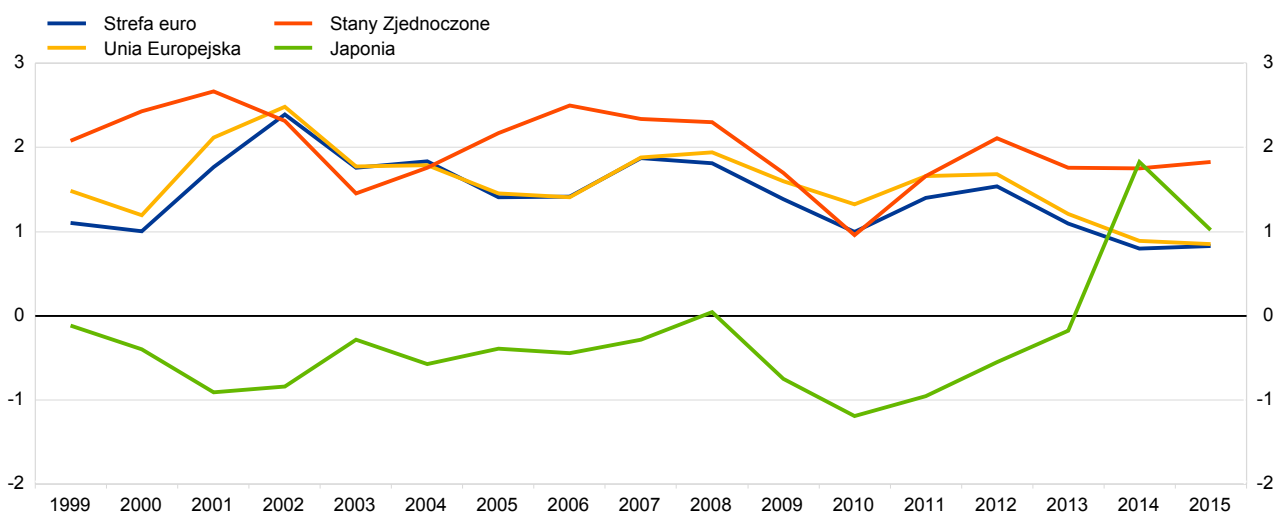

Źródła: Eurostat, BIS (dla Stanów Zjednoczonych i Japonii) i obliczenia EBC.

1) Dane dla Japonii i Stanów Zjednoczonych odnoszą się do wskaźnika cen konsumpcyjnych.

3. Ceny i koszty

3.3 Deflator PKB

(roczne zmiany w proc.)

	1999-2015 ^{1),2)}	1999-2008 ¹⁾	2009-2015 ²⁾	2012	2013	2014	2015
Belgia	1,7	1,9	1,5	2,0	1,3	0,7	.
Niemcy	1,1	0,8	1,6	1,5	2,1	1,7	2,1
Estonia	5,1	6,6	2,6	2,7	4,0	2,0	.
Irlandia	1,7	3,0	-0,5	0,4	1,2	0,1	.
Grecja	1,9	3,2	-0,2	-0,4	-2,5	-2,3	.
Hiszpania	2,3	3,6	0,1	0,1	0,6	-0,4	.
Francja	1,4	1,8	0,8	1,2	0,8	0,6	1,2
Włochy	2,0	2,4	1,2	1,4	1,3	0,9	.
Cypr	2,3	3,3	0,6	2,1	-1,4	-1,3	.
Łotwa	4,9	7,8	0,2	3,5	1,3	1,2	.
Litwa	2,5	3,3	1,4	2,8	1,2	1,2	0,5
Luksemburg	2,7	2,8	2,7	4,0	2,4	0,9	.
Malta	2,5	2,5	2,4	2,0	1,8	1,7	.
Holandia	1,8	2,5	0,8	1,4	1,4	0,8	0,3
Austria	1,6	1,6	1,6	2,0	1,5	1,6	1,5
Portugalia	2,2	3,2	0,7	-0,4	2,2	0,9	.
Słowenia	3,4	5,0	0,9	0,3	0,8	0,8	.
Słowacja	3,0	4,6	0,4	1,3	0,5	-0,2	.
Finlandia	1,7	1,5	2,0	3,0	2,6	1,6	.
Strefa euro	1,7	2,0	1,0	1,2	1,3	0,9	.
Bułgaria	4,5	5,9	2,2	1,2	-0,5	0,2	.
Czechy	1,9	2,4	1,0	1,4	1,4	2,5	.
Dania	2,1	2,5	1,6	2,8	1,4	0,8	.
Chorwacja	2,9	4,1	1,3	1,6	0,8	0,0	.
Węgry	5,1	6,4	3,0	3,5	3,1	3,2	.
Polska	2,5	2,8	2,1	2,4	0,4	0,5	.
Rumunia	16,0	23,7	4,2	4,8	3,5	1,9	.
Szwecja	1,6	1,8	1,4	1,1	1,1	1,6	.
Wielka Brytania	2,3	2,4	2,1	1,6	2,0	1,8	.
Unia Europejska	1,7	2,0	1,1	2,4	0,6	1,6	.
Stany Zjednoczone	2,0	2,3	1,4	1,8	1,6	1,6	1,0
Japonia	-1,1	-1,3	-0,7	-0,9	-0,6	1,7	.

Źródła: Eurostat, OECD (dla Stanów Zjednoczonych i Japonii) i obliczenia EBC.

1) Dane dla Luksemburga, Chorwacji i Malty dostępne od 2001 r., dla Polski - od 2003 r.

2) Przy braku danych za 2015 r. podane średnie dotyczą okresów 1999-2014 oraz 2009-2014.

Wykres 3.3 Deflator PKB

(roczne zmiany w proc.)

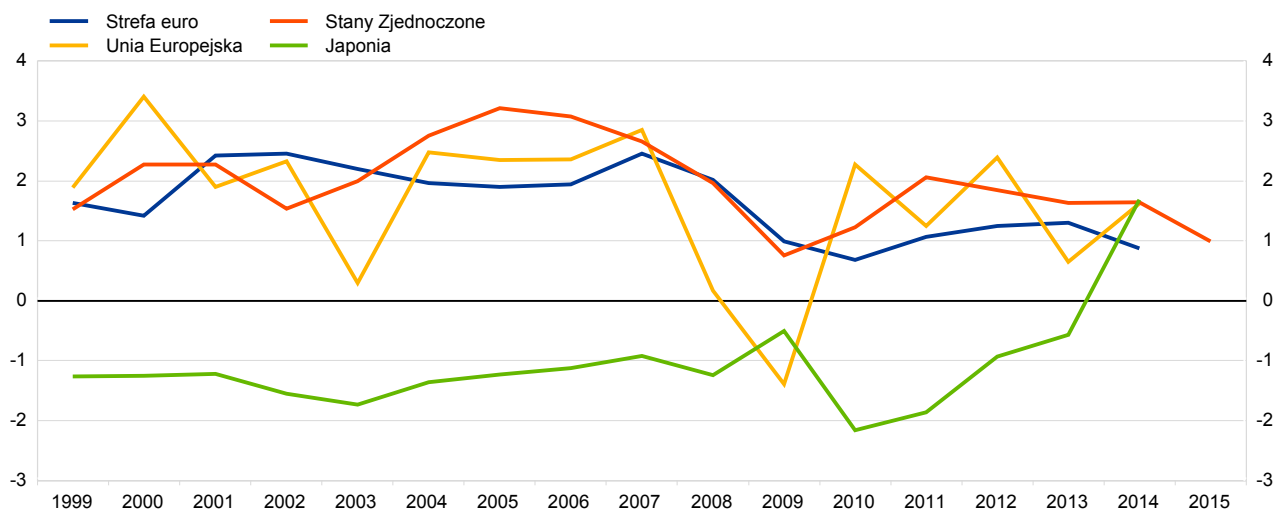

Źródła: Eurostat, OECD (dla Stanów Zjednoczonych i Japonii) i obliczenia EBC.

3. Ceny i koszty

3.4 Ceny produkcji sprzedanej przemysłu (roczne zmiany w proc.)

	1999-2015 ^{1),2)}	1999-2008 ¹⁾	2009-2015 ²⁾	2012	2013	2014	2015
Belgia	2,0	3,4	0,1	3,5	0,6	-4,6	-4,2
Niemcy	1,5	2,4	0,2	1,7	0,0	-0,9	-1,8
Estonia	3,2	4,7	1,9	3,4	9,9	-2,3	-2,8
Irlandia	1,6	4,0	0,6	3,1	1,5	-0,3	-4,4
Grecja	3,0	4,7	0,6	4,9	-0,7	-0,8	-5,8
Hiszpania	2,4	3,3	1,1	3,8	0,6	-1,3	-2,1
Francja	1,5	2,4	0,3	2,8	0,3	-1,3	-2,2
Włochy	1,8	3,0	0,0	4,1	-1,2	-1,8	-3,4
Cypr	2,8	4,8	0,6	8,1	-2,1	-3,1	-5,7
Łotwa	5,0	8,4	1,7	5,3	1,1	0,1	-1,4
Litwa	2,6	4,8	-0,4	5,6	-0,3	-5,1	-9,2
Luksemburg	2,9	5,5	-0,6	3,6	1,3	-4,8	-0,5
Malta	4,2	5,2	3,0	2,3	0,9	-1,2	-3,2
Holandia	2,4	4,7	-0,9	3,8	-1,3	-3,2	-7,4
Austria	1,3	1,8	0,4	0,9	-1,0	-1,5	-2,1
Portugalia	2,6	4,1	0,5	2,9	0,1	-1,2	-3,0
Słowenia	3,0	4,7	0,7	1,0	0,3	-1,1	-0,5
Słowacja	2,5	5,1	-1,1	3,8	-0,2	-3,6	-4,3
Finlandia	1,8	2,6	0,8	2,3	0,9	-0,9	-2,2
Strefa euro	1,7	2,8	0,2	2,8	-0,2	-1,5	-2,7
Bułgaria	4,2	6,3	1,7	5,3	-1,3	-0,9	-1,7
Czechy	1,7	2,6	0,3	2,1	0,8	-0,8	-3,2
Dania	3,3	5,3	0,4	2,5	2,2	-2,3	-6,5
Chorwacja	2,8	3,8	1,5	7,0	0,4	-2,7	-3,9
Węgry	5,5	8,0	2,0	5,3	-0,5	-2,1	-3,0
Polska	2,6	3,5	1,7	3,6	-1,2	-1,4	-2,4
Rumunia	10,6	18,0	2,8	4,8	3,7	0,2	-1,8
Szwecja	1,9	3,1	0,2	-0,3	-0,7	0,1	-1,1
Wielka Brytania	2,8	4,3	0,7	2,2	1,0	-2,3	-7,5
Unia Europejska	2,0	3,1	0,4	2,8	0,0	-1,5	-3,2
Stany Zjednoczone ³⁾	2,3	3,1	1,3	1,9	1,2	1,9	-3,3
Japonia ⁴⁾	0,2	1,0	-0,9	-1,2	0,8	0,8	-3,5

Źródła: Eurostat, BIS (dla Stanów Zjednoczonych i Japonii) i obliczenia EBC.

1) Dane dla Bułgarii, Cypru, Polski, Malty i Rumunii dostępne od 2001 r.; dla Łotwy - od 2002 r.; dla Estonii - od 2003 r., a dla Irlandii - od 2006 r.

2) Przy braku danych za 2015 r. zamieszczone średnie dotyczą okresów 1999-2014 oraz 2009-2014.

3) Dane odnoszą się do wyrobów gotowych.

4) Dane odnoszą się do wskaźnika cen produkcji w sektorze przetwórstwa przemysłowego.

Wykres 3.4 Ceny produkcji sprzedanej przemysłu¹⁾

(roczne zmiany w proc.)

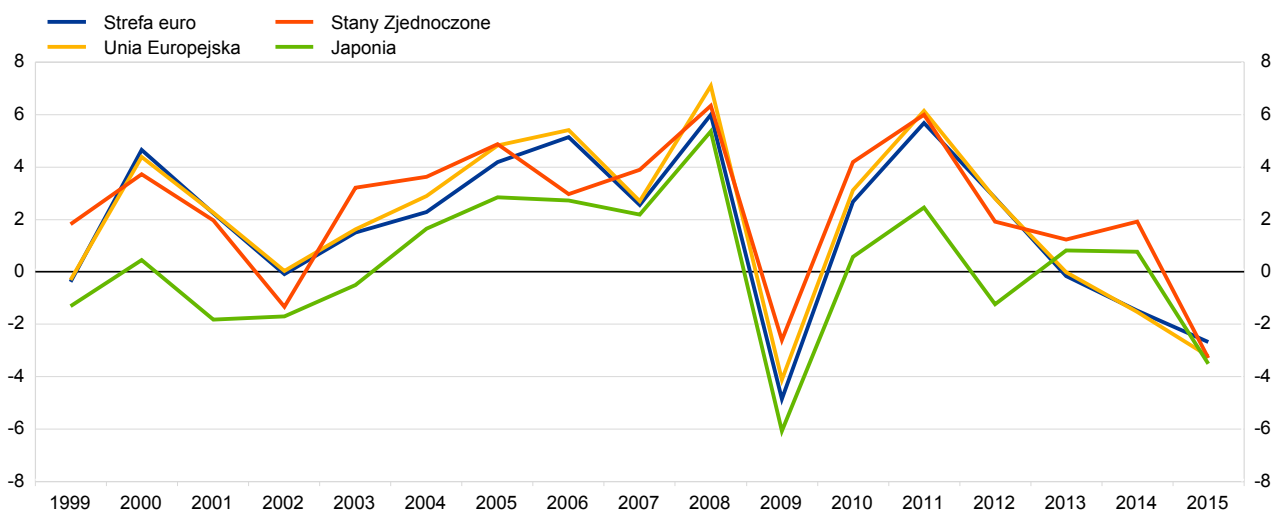

Źródła: Eurostat, BIS (dla Stanów Zjednoczonych i Japonii) i obliczenia EBC.

1) Dane dla Japonii odnoszą się do wskaźnika cen produkcji w sektorze przetwórstwa przemysłowego, dane dla Stanów Zjednoczonych dotyczą wyrobów gotowych.

3. Ceny i koszty

3.5 Jednostkowe koszty pracy

(roczne zmiany w proc.)

	1999-2015 ¹⁾²⁾	1999-2008 ¹⁾	2009-2015 ²⁾	2012	2013	2014	2015
Belgia	1,8	1,8	1,8	3,4	2,2	-0,1	.
Niemcy	1,0	0,2	2,1	3,3	2,2	1,9	1,8
Estonia	4,9	7,0	1,6	3,3	5,5	3,7	.
Irlandia	1,0	3,4	-3,0	-0,8	0,2	-1,6	.
Grecja	1,9	3,6	-1,0	-2,0	-7,4	-2,6	.
Hiszpania	1,7	3,3	-0,9	-2,9	-0,4	-0,9	.
Francja	1,8	1,9	1,7	2,3	0,9	1,5	.
Włochy	2,2	2,7	1,5	1,4	0,9	1,3	.
Cypr	2,0	3,1	0,1	0,0	-3,4	-3,3	.
Łotwa	5,0	10,3	-1,6	3,5	4,3	4,6	.
Litwa	1,7	2,8	0,0	2,2	3,1	2,8	.
Luksemburg	3,2	3,6	2,7	4,9	1,1	1,4	.
Malta	2,6	2,6	2,6	3,2	1,1	1,5	.
Holandia	1,9	2,0	1,7	3,0	1,5	0,8	.
Austria	1,5	1,0	2,2	3,0	2,3	2,3	.
Portugalia	1,4	2,6	-0,5	-3,2	1,8	-0,9	.
Słowenia	3,4	4,6	1,3	0,8	0,2	-1,3	.
Słowacja	2,8	3,6	1,4	1,1	0,3	0,7	.
Finlandia	2,0	1,6	2,8	5,2	1,8	0,9	.
Strefa euro	1,7	1,8	1,4	1,9	1,2	1,1	.
Bułgaria	5,4	5,1	5,9	4,8	7,0	4,4	.
Czechy	2,2	2,8	1,1	3,1	0,6	0,1	.
Dania	2,2	2,7	1,4	1,2	1,5	1,3	.
Chorwacja	2,4	4,0	0,2	-1,3	-2,2	-2,4	.
Węgry	4,4	6,1	1,6	4,0	0,9	2,0	.
Polska	1,1	0,9	1,3	2,1	0,3	0,0	.
Rumunia	13,1	21,6	0,3	3,5	-1,3	0,1	.
Szwecja	2,1	2,2	2,1	4,1	1,7	1,3	.
Wielka Brytania	2,2	2,8	1,3	1,6	0,4	-0,6	.
Unia Europejska	1,2	1,3	1,2	2,9	0,2	1,4	.
Stany Zjednoczone	-0,4	-0,8	0,1	1,0	-0,5	1,4	1,3
Japonia	-1,9	-2,2	-1,3	-1,7	-0,9	1,5	.

Źródła: Eurostat, BIS (dla Stanów Zjednoczonych) i obliczenia EBC.

1) Dane dla Chorwacji, strefy euro, Unii Europejskiej, Luksemburga i Malty dostępne od 2001r., dla Polski - od 2003 r.

2) Przy braku danych za 2015 r. podane średnie dotyczą okresów 1999-2014 oraz 2009-2014.

Wykres 3.5 Jednostkowe koszty pracy

(roczne zmiany w proc.)

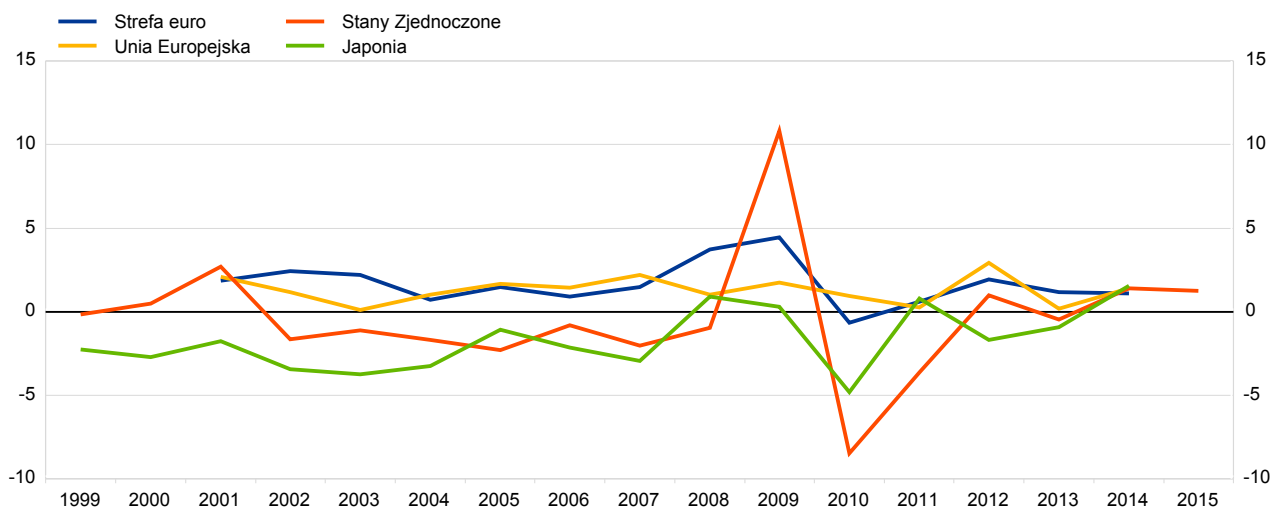

Źródła: Eurostat, BIS (dla Stanów Zjednoczonych) i obliczenia EBC.

3. Ceny i koszty

3.6 Przeciętne wynagrodzenie (roczne zmiany w proc.)

	1999-2015 ^{1,2)}	1999-2008 ¹⁾	2009-2015 ²⁾	2012	2013	2014	2015
Belgia	2,6	2,9	2,1	3,2	2,6	0,9	.
Niemcy	1,6	1,2	2,2	2,5	1,8	2,6	2,7
Estonia	8,9	12,4	3,1	6,8	5,9	5,9	.
Irlandia	3,3	5,7	-0,6	0,0	-0,7	1,8	.
Grecja	2,7	6,0	-2,5	-3,0	-7,0	-2,1	.
Hiszpania	2,4	3,5	0,7	-1,5	0,9	-0,4	.
Francja	2,5	2,8	2,0	2,2	1,6	1,3	.
Włochy	1,9	2,6	0,7	-1,1	0,9	0,8	.
Cypr	2,7	4,6	-0,3	0,8	-3,3	-4,7	.
Łotwa	9,4	16,4	0,8	6,1	5,0	8,5	.
Litwa	6,5	9,6	1,6	4,2	5,4	3,9	.
Luksemburg	3,0	3,5	2,3	1,6	3,6	2,9	.
Malta	3,2	3,9	2,3	3,7	1,3	0,6	.
Holandia	2,7	3,2	1,8	2,1	2,0	2,0	.
Austria	2,2	2,3	1,9	2,7	2,2	1,7	.
Portugalia	2,4	3,8	0,3	-3,1	3,6	-1,4	.
Słowenia	5,4	7,9	1,3	-1,0	0,6	1,1	.
Słowacja	6,2	8,2	2,8	2,6	2,6	1,8	.
Finlandia	2,9	3,3	2,2	2,8	1,3	1,4	.
Strefa euro	2,2	2,6	1,7	1,5	1,6	1,4	.
Bulgaria	8,6	9,1	7,8	7,7	8,8	5,6	.
Czechy	4,6	6,5	1,4	1,7	-0,3	1,5	.
Dania	3,0	3,7	2,0	1,7	1,2	1,8	.
Chorwacja	3,0	5,3	0,0	0,2	-0,7	-5,3	.
Węgry	6,3	9,6	1,0	2,1	1,8	0,9	.
Polska	3,9	3,5	4,2	3,6	1,7	1,6	.
Rumunia	18,6	30,2	1,6	9,4	3,0	2,3	.
Szwecja	3,5	4,1	2,5	3,1	2,0	2,2	.
Wielka Brytania	3,3	4,4	1,6	1,7	1,4	-0,1	.
Unia Europejska	2,1	2,5	1,6	2,8	0,7	1,8	.
Stany Zjednoczone	3,0	3,6	2,1	2,2	1,5	2,8	.
Japonia	-0,9	-1,0	-0,5	0,0	-0,2	0,9	.

Źródła: Eurostat, OECD (dla Stanów Zjednoczonych i Japonii) i obliczenia EBC.

1) Dane dla Chorwacji, strefy euro, Unii Europejskiej, Luksemburga i Malty dostępne od 2001 r., dla Polski - od 2003 r.

2) Przy braku danych za 2015 r. podane średnie dotyczą okresów 1999-2014 oraz 2009-2014.

Wykres 3.6 Przeciętne wynagrodzenie

(roczne zmiany w proc.)

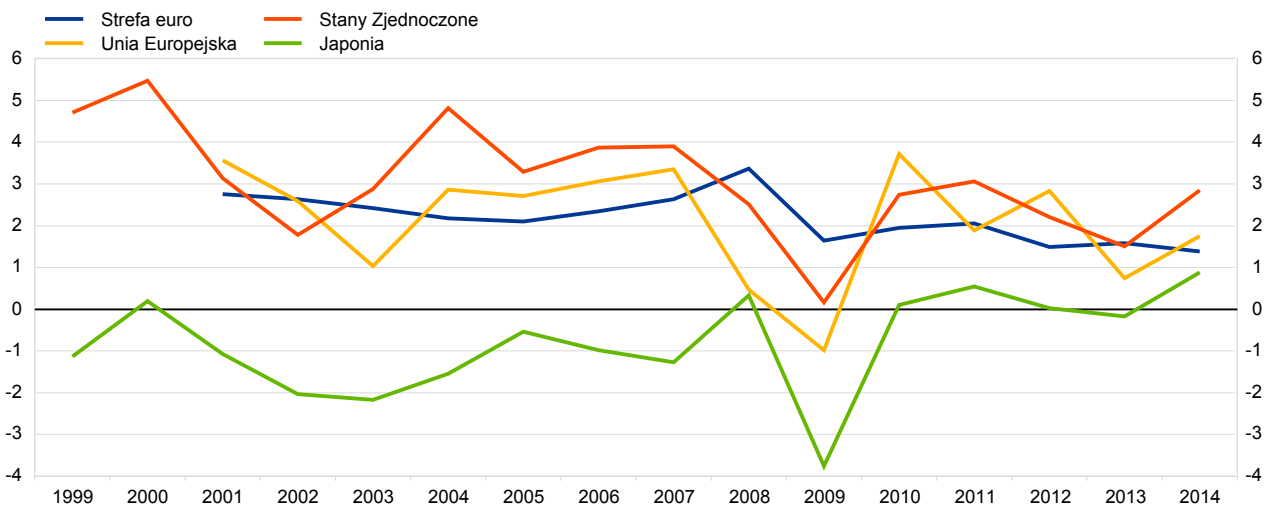

Źródła: Eurostat, OECD (dla Stanów Zjednoczonych i Japonii) i obliczenia EBC.

3. Ceny i koszty

3.7 Ceny nieruchomości mieszkaniowych (roczne zmiany w proc.)

	1999-2014 ¹⁾	1999-2008 ¹⁾	2009-2014	2011	2012	2013	2014
Belgia	5,6	7,8	2,1	3,1	2,5	1,7	0,6
Niemcy	1,7	1,4	2,0	2,6	3,0	3,2	3,1
Estonia	6,2	18,1	-1,1	9,9	8,0	10,7	11,0
Irlandia	3,5	10,8	-7,5	-13,9	-11,4	2,1	13,0
Grecja	2,3	8,6	-7,4	-5,5	-11,7	-10,8	-7,5
Hiszpania	3,7	10,5	-6,8	-7,4	-13,7	-10,6	0,3
Francja	5,7	9,3	-0,2	5,9	-0,5	-2,1	-1,8
Włochy	2,5	5,6	-2,4	0,8	-2,8	-5,7	-4,4
Cypr	0,4	19,5	-5,2	-4,1	-5,3	-6,8	-9,0
Łotwa	-0,1	17,4	-5,4	10,4	3,0	6,8	6,0
Litwa	8,8	20,6	-6,8	1,3	-3,3	3,6	7,6
Luksemburg	3,5	3,3	3,6	3,7	4,2	5,0	4,4
Malta	4,7	6,9	1,1	1,3	0,4	2,1	7,0
Holandia	3,2	7,4	-3,4	-2,4	-6,5	-6,5	0,9
Austria	2,8	1,0	5,8	4,2	12,4	4,7	3,4
Portugalia	-1,7	-	-1,7	-4,9	-7,1	-1,9	4,3
Słowenia	1,6	14,4	-4,3	2,7	-6,9	-5,2	-6,6
Słowacja	3,0	9,9	-3,6	-3,1	-1,1	-0,9	-0,8
Finlandia	4,3	5,5	2,2	2,7	1,6	1,6	-0,6
Strefa euro	3,1	5,5	-0,8	1,1	-1,6	-1,9	0,2
Bułgaria	-3,8	-	-3,8	-5,5	-1,9	-2,2	1,4
Czechy	-0,8	-	-0,8	0,0	-1,4	0,0	2,6
Dania	3,8	10,0	-1,1	-1,7	-2,7	3,9	3,7
Chorwacja	-3,1	-	-3,1	0,2	-1,6	-4,0	-1,6
Węgry	-1,6	2,3	-2,2	-3,4	-3,8	-2,6	4,3
Polska	-1,6	1,9	-2,2	-1,3	-4,4	-5,5	1,8
Rumunia	-6,3	-	-6,3	-14,2	-6,5	-0,2	-2,3
Szwecja	7,2	8,5	4,9	2,5	1,2	5,5	9,4
Wielka Brytania	6,9	9,8	2,1	-1,0	1,7	3,5	10,0
Unia Europejska	4,0	6,7	-0,5	0,4	-1,6	-0,7	1,8
Stany Zjednoczone	3,1	5,4	-0,7	-3,8	-0,1	4,0	5,6
Japonia	0,8	-	0,8	0,1	-0,9	1,6	1,6

Źródła: Źródła krajowe i EBC.

1) Dane dla Litwy dostępne od 2000 r., dla Słowacji - od 2003 r., dla Niemiec i Danii - od 2004 r., dla Estonii - od 2005 r., dla Słowenii - od 2006 r., dla Cypru, Łotwy i Polski - od 2007 r., dla Węgier i Luksemburga - od 2008 r., dla Chorwacji, Czech, Japonii i Portugalii - od 2009 r., a dla Bułgarii i Rumunii - od 2010 r.

Wykres 3.7 Ceny nieruchomości mieszkaniowych

(roczne zmiany w proc.)

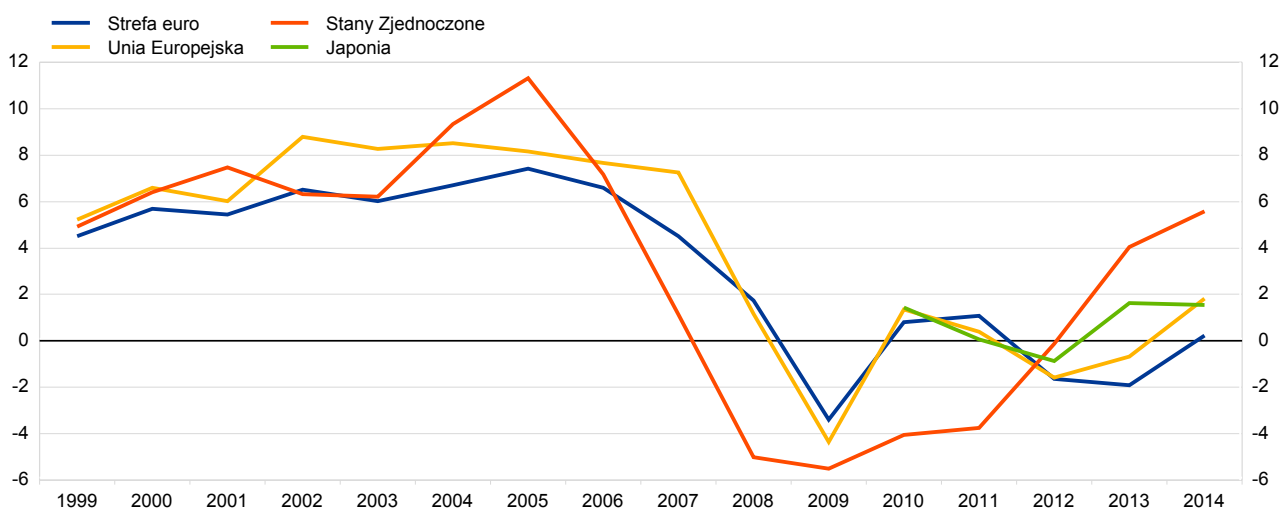

Źródła: Źródła krajowe i EBC.

4. Kursy walutowe i bilans płatniczy

4.1 Efektywne kursy walutowe

(średnie okresowe; indeks: I kw. 1999 = 100)

	1999-2015	1999-2008	2009-2015	2012	2013	2014	2015
EER-19							
Kurs nominalny	99,9	98,8	101,5	97,6	101,2	101,8	92,4
Realny wskaźnik cen konsumpcyjnych (CPI)	98,7	98,8	98,6	95,0	98,2	97,9	88,4
Realny wskaźnik cen produkcji sprzedanej przemysłu (PPI)	97,7	98,4	96,7	93,3	96,7	96,7	89,2
Deflator realnego PKB	95,6	96,7	93,9	88,0	91,1	91,3	
Realne jednostkowe koszty pracy w sektorze przetwórstwa przemysłowego ¹⁾	102,3	99,4	107,0	99,8	102,0	102,2	
Realne jednostkowe koszty pracy w gospodarce	99,0	97,3	101,8	95,6	98,8	100,4	
EER-38							
Kurs nominalny	107,1	103,7	112,0	107,0	111,9	114,7	106,5
Realny wskaźnik cen konsumpcyjnych (CPI)	97,3	98,0	96,3	92,5	95,6	96,1	87,9

Źródło: EBC.

1) Szeregi skorygowane o jednostkowe koszty pracy w sektorze przetwórstwa przemysłowego są dostępne jedynie dla grupy partnerów handlowych EER-18.

Wykres 4.1 Efektywne kursy walutowe

(średnie miesięczne; indeks: 1999 I kw. = 100)

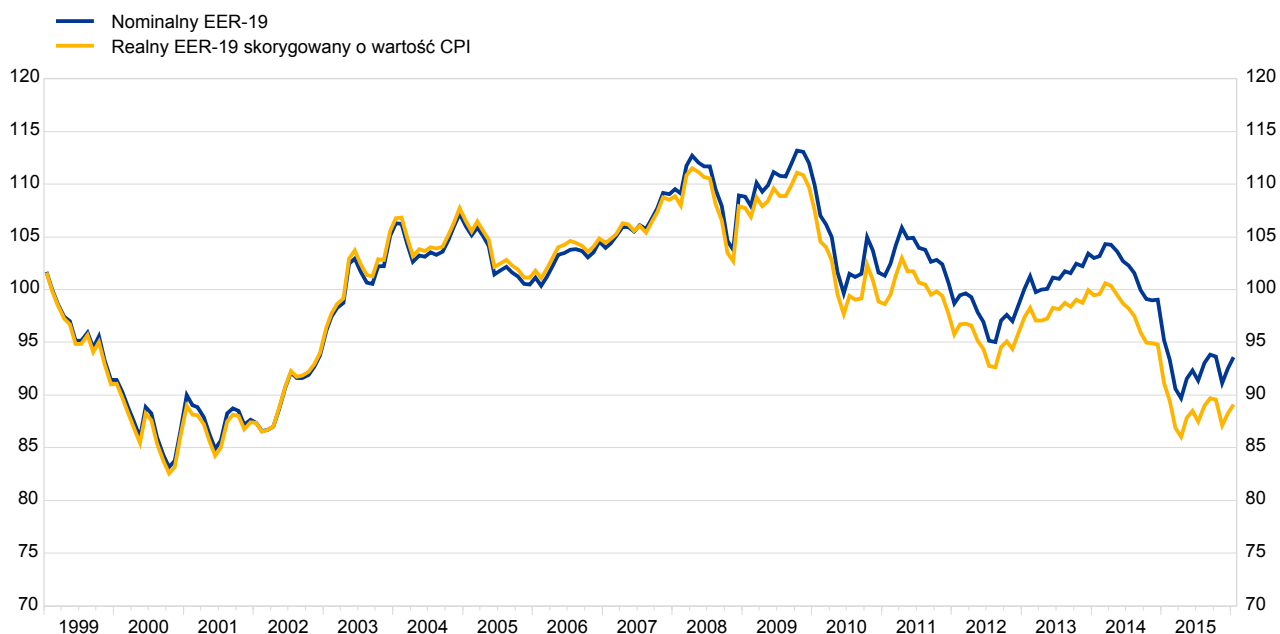

Źródło: EBC.

4. Kursy walutowe i bilans płatniczy

4.2 Dwustronne kursy walutowe

(jednostki krajowej waluty przypadające na 1 euro; średnie okresowe)

	1999-2015 ¹⁾	1999-2008 ¹⁾	2009-2015	2012	2013	2014	2015
Chiński renminbi	8,978	9,468	8,418	8,105	8,165	8,186	6,973
Chorwacka kuna	7,444	7,406	7,488	7,522	7,579	7,634	7,614
Korona czeska	29,069	31,193	26,036	25,149	25,980	27,536	27,279
Korona duńska	7,448	7,446	7,451	7,444	7,458	7,455	7,459
Forint węgierski	268,989	253,282	291,429	289,249	296,873	308,706	309,996
Japoński jen	127,872	130,952	123,473	102,492	129,663	140,306	134,314
Złoty polski	4,065	3,991	4,170	4,185	4,197	4,184	4,184
Funt szterling	0,738	0,674	0,830	0,811	0,849	0,806	0,726
Lej rumuński	3,634	3,132	4,351	4,459	4,419	4,444	4,445
Korona szwedzka	9,195	9,132	9,285	8,704	8,652	9,099	9,353
Frank szwajcarski	1,435	1,555	1,263	1,205	1,231	1,215	1,068
Dolar amerykański	1,218	1,155	1,309	1,285	1,328	1,329	1,110

Źródło: EBC.

1) Dane dla chińskiego renminbi i chorwackiej kuni dostępne od 2001r.

Wykres 4.2 Dwustronne kursy walutowe

(średnie miesięczne; indeks: 1999 I kw. = 100)

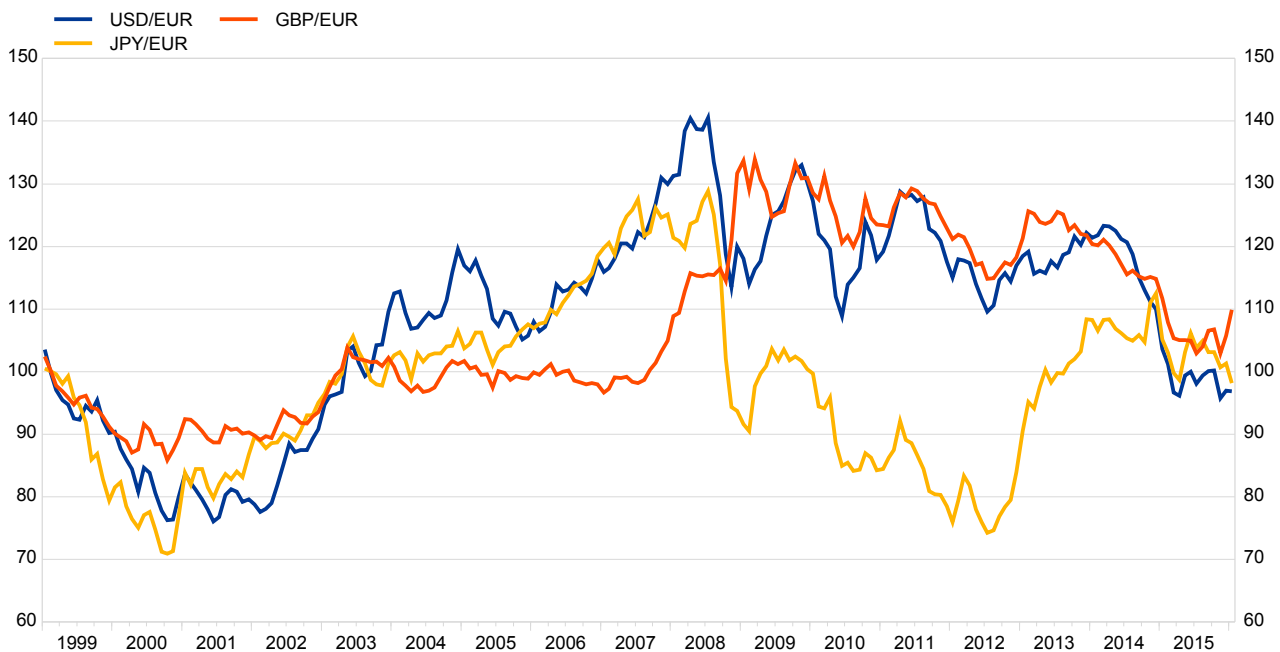

Źródło: EBC.

4. Kursy walutowe i bilans płatniczy

4.3 Realne efektywne kursy walutowe¹⁾

(skorygowane o wskaźniki cen konsumpcyjnych; średnie okresowe; indeks I kw. 1999 = 100)

	1999-2015	1999-2008	2009-2015	2012	2013	2014	2015
Belgia	99,7	99,2	100,5	98,9	100,5	100,7	96,6
Niemcy	93,5	95,3	95,3	88,3	90,3	91,0	86,3
Estonia	113,5	106,5	123,4	121,1	124,5	126,4	125,1
Irlandia	108,7	108,9	108,4	105,1	106,8	106,0	97,9
Grecja	101,4	99,7	103,9	103,7	102,5	100,8	95,7
Hiszpania	106,3	104,8	108,4	107,0	108,7	108,1	102,8
Francja	96,6	97,6	95,2	93,3	94,4	94,7	90,5
Włochy	100,1	100,2	99,8	98,3	99,8	99,9	95,1
Cypr	104,8	104,0	106,0	105,8	106,3	105,6	100,0
Łotwa	109,0	104,7	115,0	113,9	112,5	113,9	113,2
Litwa	121,5	115,7	129,7	127,6	128,7	130,1	127,5
Luksemburg	106,1	104,4	108,5	107,6	109,0	109,2	104,7
Malta	105,9	105,1	107,1	104,9	106,7	106,7	101,4
Holandia	101,7	102,5	100,4	97,6	100,7	100,7	95,3
Austria	96,5	97,0	95,6	93,8	95,7	97,0	94,5
Portugalia	102,9	103,1	102,5	102,2	102,2	101,6	99,2
Słowenia	100,1	99,4	101,1	99,6	101,1	101,4	97,7
Słowacja	161,1	139,4	192,1	190,7	193,2	193,4	187,2
Finlandia	96,3	96,9	95,3	92,6	94,8	96,6	93,3
Strefa euro	97,3	98,0	96,3	92,5	95,6	96,1	87,9
Bulgaria	132,4	120,8	148,8	148,5	148,7	146,8	140,7
Czechy	132,3	122,4	146,5	149,1	146,2	138,1	134,5
Dania	99,1	99,4	98,5	96,5	97,1	97,7	93,8
Chorwacja	104,9	103,7	106,6	103,9	105,5	105,0	100,6
Węgry	129,2	125,3	134,8	135,7	134,4	129,1	123,5
Polska	117,7	117,4	118,1	117,1	117,6	118,1	113,3
Rumunia	132,8	127,4	140,5	135,9	141,4	142,8	137,7
Szwecja	93,7	95,2	91,5	94,5	96,1	91,6	85,8
Wielka Brytania	90,9	97,9	81,0	80,6	79,4	84,9	88,8
Unia Europejska	-	-	-	-	-	-	-
Stany Zjednoczone	94,3	99,3	87,0	84,0	84,2	86,1	95,5
Japonia	84,4	89,4	77,3	86,4	68,9	64,9	60,7

Źródło: EBC.

1) Dla całej strefy euro wyświetlane są realne efektywne kursy walutowe euro w stosunku do walut 38 krajów partnerów handlowych. Dla poszczególnych krajów strefy euro tabela pokazuje ujednolicone wskaźniki konkurencyjności obliczone w stosunku do tych samych partnerów handlowych plus pozostałe kraje strefy euro. Dla krajów spoza strefy euro prezentowany jest realny efektywny kurs walutowy euro w stosunku do walut 38 partnerów handlowych. Dodatnia zmiana wskazuje na spadek konkurencyjności cen.

Wykres 4.3 Realne efektywne kursy walutowe

(skorygowane o wskaźnik cen konsumpcyjnych; średnie miesięczne; indeks: I kw. 1999 = 100)

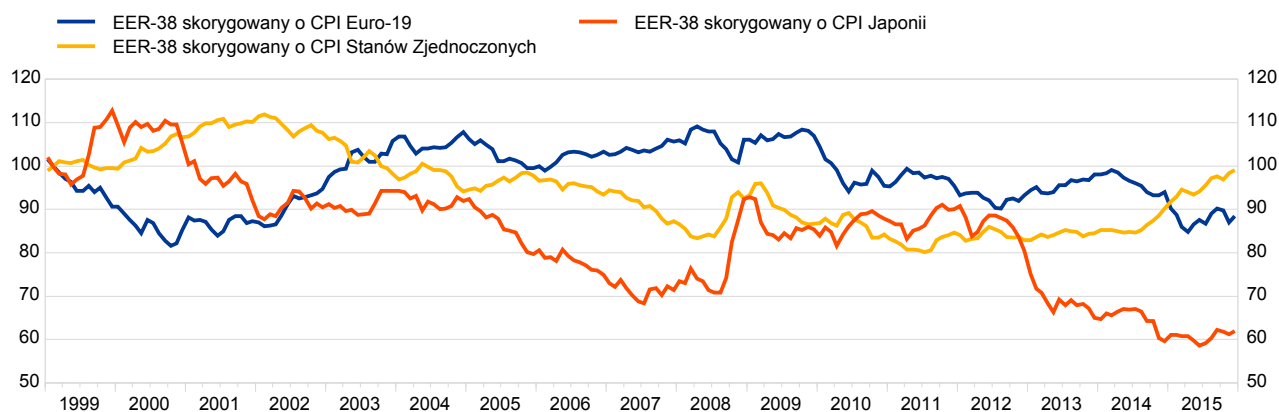

Źródło: EBC.

4. Kursy walutowe i bilans płatniczy

4.4 Bilans płatniczy: saldo na rachunku obrotów bieżących

(jako procent PKB; średnie okresowe; nieskorygowane o liczbę dni roboczych ani o efekty sezonowe)

	2008-2014	2008-2011	2012-2014	2011	2012	2013	2014
Belgia	-0,3	-0,3	-0,2	-1,1	-0,1	-0,2	-0,2
Niemcy	6,3	5,7	7,1	6,2	7,0	6,7	7,8
Estonia	-0,6	-0,7	-0,5	1,4	-2,6	-0,1	1,2
Irlandia	-0,3	-1,8	1,8	0,9	-1,6	3,2	3,8
Grecja	-7,3	-11,2	-2,2	-10,0	-2,4	-2,0	-2,0
Hiszpania	-2,6	-5,1	0,8	-3,2	-0,2	1,5	1,0
Francja	-0,9	-0,9	-1,0	-1,0	-1,2	-0,8	-1,0
Włochy	-1,3	-2,8	0,8	-3,1	-0,4	0,9	2,0
Cypr	-7,5	-9,4	-5,0	-4,0	-5,9	-4,6	-4,6
Łotwa	-2,1	-1,6	-2,9	-3,0	-3,7	-2,7	-2,3
Litwa	-1,6	-4,0	1,5	-4,1	-1,3	1,7	4,0
Luksemburg	6,7	6,9	6,3	6,4	6,6	6,3	6,2
Malta	-0,7	-3,6	3,1	-2,4	1,4	3,8	4,2
Holandia	8,5	6,6	11,1	9,1	11,0	11,3	11,0
Austria	2,5	2,9	1,9	1,7	1,5	2,1	2,1
Portugalia	-5,5	-9,6	0,0	-6,0	-2,0	1,4	0,6
Słowenia	1,4	-1,4	5,2	0,2	2,6	5,8	7,2
Słowacja	-2,4	-4,9	0,9	-5,0	1,0	1,6	0,1
Finlandia	-0,2	0,9	-1,6	-1,8	-2,0	-1,8	-1,0
Strefa euro	0,7	-0,2	1,9	0,2	1,3	2,0	2,5
Bułgaria	-3,7	-7,2	1,0	1,0	-0,3	2,0	1,3
Czechy	-1,6	-2,5	-0,5	-2,2	-1,6	-0,5	0,6
Dania	5,5	4,3	7,2	5,8	5,9	7,5	8,2
Chorwacja	-2,0	-3,9	0,4	-0,8	-0,2	0,9	0,6
Węgry	0,2	-1,7	2,7	0,8	1,8	4,0	2,2
Polska	-4,0	-5,3	-2,4	-5,2	-3,7	-1,3	-2,1
Rumunia	-4,6	-6,4	-2,1	-4,8	-4,7	-1,2	-0,5
Szwecja	6,9	6,7	7,1	7,4	7,4	7,6	6,3
Wielka Brytania	-3,6	-2,8	-4,8	-1,7	-3,6	-4,8	-5,9
Unia Europejska	-0,4	-1,3	0,8	-0,7	0,6	1,0	0,9
Stany Zjednoczone	-2,9	-3,3	-2,4	-3,0	-2,8	-2,3	-2,2
Japonia	2,1	3,0	0,8	2,2	1,0	0,8	0,5

Źródła: EBC, BIS i Eurostat.

Wykres 4.4 Bilans płatniczy: saldo na rachunku obrotów bieżących

(jako procent PKB; nieskorygowane o liczbę dni roboczych ani efekty sezonowe)

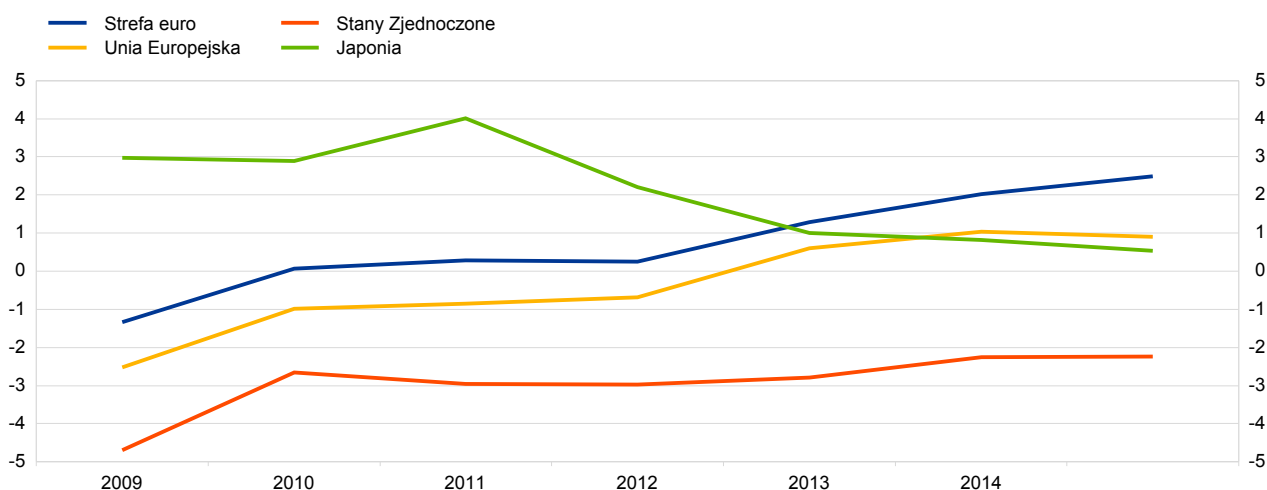

Źródła: EBC, BIS i Eurostat.

4. Kursy walutowe i bilans płatniczy

4.5 Międzynarodowa pozycja inwestycyjna netto

(jako procent PKB; średnie na koniec okresu)

	2008-2014 ¹⁾	2008-2011 ¹⁾	2012-2014	2011	2012	2013	2014
Belgia	58,0	58,5	57,2	62,1	53,9	54,7	63,0
Niemcy	29,0	23,0	36,9	23,6	29,5	36,4	44,9
Estonia	-62,6	-70,4	-52,2	-57,6	-55,1	-52,7	-48,9
Irlandia	-104,2	-89,8	-123,5	-107,0	-133,1	-128,8	-108,6
Grecja	-98,7	-84,8	-117,3	-85,9	-111,1	-120,9	-119,8
Hiszpania	-90,9	-88,5	-94,3	-92,0	-90,1	-96,8	-95,9
Francja	-13,5	-10,8	-17,1	-7,6	-13,2	-18,0	-20,3
Włochy	-25,8	-23,3	-29,1	-22,2	-27,6	-30,3	-29,4
Cypr	-120,2	-106,2	-138,7	-134,6	-133,4	-140,3	-142,5
Łotwa	-78,8	-82,6	-73,8	-79,7	-75,6	-74,9	-70,8
Litwa	-54,4	-55,1	-53,4	-55,3	-57,7	-51,4	-51,2
Luksemburg	16,5	-0,7	39,5	30,8	38,7	39,0	40,7
Malta	16,5	8,6	27,1	8,9	22,1	21,7	37,4
Holandia	21,4	5,7	42,2	19,8	31,4	32,8	62,4
Austria	-3,1	-5,5	0,2	-2,0	-3,2	1,4	2,3
Portugalia	-107,6	-101,4	-115,9	-100,5	-113,5	-118,2	-115,9
Słowenia	-45,4	-43,8	-47,6	-45,7	-50,6	-47,2	-44,9
Słowacja	-64,5	-62,7	-67,0	-65,7	-63,9	-65,8	-71,3
Finlandia	6,5	7,7	5,0	15,5	12,4	5,8	-3,3
Strefa euro	-17,7	-19,8	-14,9	-19,5	-16,5	-16,6	-11,6
Bulgaria	-84,9	-91,2	-80,8	-89,2	-85,1	-79,2	-78,0
Czechy	-41,3	-42,3	-40,1	-44,3	-46,9	-39,3	-34,2
Dania	23,3	9,3	42,1	28,2	37,6	39,6	49,0
Chorwacja	-87,1	-85,8	-88,7	-90,7	-90,0	-88,7	-87,5
Węgry	-95,4	-104,5	-83,4	-95,2	-93,9	-84,4	-71,9
Polska	-62,2	-57,2	-68,8	-57,7	-67,7	-70,4	-68,2
Rumunia	-62,4	-59,4	-66,4	-66,7	-70,1	-66,9	-62,2
Szwecja	-6,9	-2,2	-13,1	-11,1	-16,2	-16,8	-6,3
Wielka Brytania	-13,2	-6,5	-22,1	-7,9	-22,8	-15,3	-28,2
Unia Europejska	-	-	-	-	-	-	-
Stany Zjednoczone	-27,3	-22,7	-33,5	-28,7	-28,0	-32,0	-40,5
Japonia	59,7	52,8	68,8	56,4	63,0	68,0	75,3

Źródła: EBC i BIS.

1) Dane dla Bułgarii dostępne od 2010 r.

Wykres 4.5 Międzynarodowa pozycja inwestycyjna netto

(jako procent PKB)

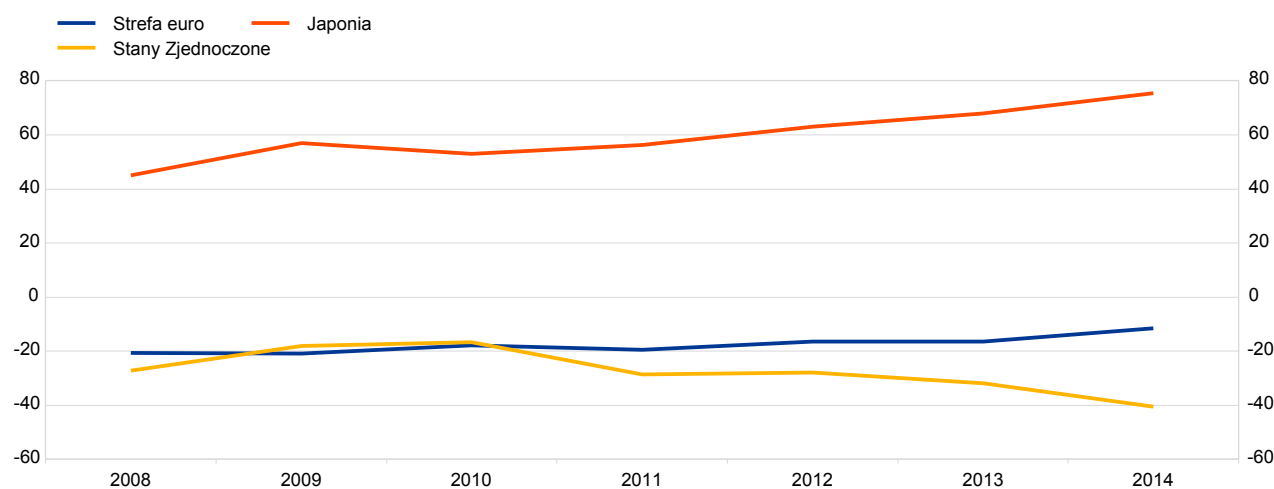

Źródła: EBC i BIS.

5. Sytuacja fiskalna

5.1 Saldo sektora instytucji rządowych i samorządowych (jako procent PKB)

	1999-2014 ¹⁾	1999-2008 ¹⁾	2009-2014	2011	2012	2013	2014
Belgia	-1,8	-0,6	-3,9	-4,1	-4,1	-2,9	-3,1
Niemcy	-1,8	-2,1	-1,4	-1,0	-0,1	-0,1	0,3
Estonia	0,3	0,6	-0,1	1,2	-0,3	-0,1	0,7
Irlandia	-7,0	-0,2	-12,7	-12,5	-8,0	-5,7	-3,9
Grecja	-9,4	-7,6	-10,2	-10,2	-8,8	-12,4	-3,6
Hiszpania	-3,5	-0,3	-8,8	-9,5	-10,4	-6,9	-5,9
Francja	-3,6	-2,6	-5,3	-5,1	-4,8	-4,1	-3,9
Włochy	-3,2	-2,9	-3,7	-3,5	-3,0	-2,9	-3,0
Cypr	-3,5	-2,1	-5,9	-5,7	-5,8	-4,9	-8,9
Łotwa	-2,7	-1,9	-4,0	-3,4	-0,8	-0,9	-1,6
Litwa	-3,1	-1,9	-5,2	-8,9	-3,1	-2,6	-0,7
Luksemburg	0,9	1,6	0,3	0,5	0,2	0,7	1,4
Malta	-3,0	-3,2	-2,9	-2,6	-3,6	-2,6	-2,1
Holandia	-1,7	-0,5	-3,9	-4,3	-3,9	-2,4	-2,4
Austria	-2,5	-2,1	-3,1	-2,6	-2,2	-1,3	-2,7
Portugalia	-5,5	-4,2	-7,7	-7,4	-5,7	-4,8	-7,2
Słowenia	-4,0	-2,2	-7,0	-6,6	-4,1	-15,0	-5,0
Słowacja	-4,9	-4,9	-4,8	-4,1	-4,2	-2,6	-2,8
Finlandia	1,5	3,8	-2,4	-1,0	-2,1	-2,5	-3,3
Strefa euro	-2,8	-1,9	-4,3	-4,2	-3,7	-3,0	-2,6
Bulgaria	-0,6	0,6	-2,7	-2,0	-0,6	-0,8	-5,8
Czechy	-3,5	-3,6	-3,3	-2,7	-4,0	-1,3	-1,9
Dania	0,8	2,4	-1,8	-2,1	-3,6	-1,3	1,5
Chorwacja	-4,7	-3,6	-6,0	-7,8	-5,3	-5,4	-5,6
Węgry	-5,1	-6,0	-3,7	-5,5	-2,3	-2,5	-2,5
Polska	-4,4	-3,9	-5,1	-4,9	-3,7	-4,0	-3,3
Rumunia	-3,6	-2,9	-4,7	-5,4	-3,2	-2,2	-1,4
Szwecja	0,5	1,2	-0,8	-0,1	-0,9	-1,4	-1,7
Wielka Brytania	-4,3	-2,1	-8,0	-7,7	-8,3	-5,7	-5,7
Unia Europejska	-2,9	-1,9	-4,7	-4,5	-4,3	-3,3	-3,0
Stany Zjednoczone	-5,5	-3,4	-9,0	-10,6	-8,8	-5,3	-4,9
Japonia	-6,3	-5,2	-8,1	-8,8	-8,7	-7,7	-6,2

Źródła: ESBC i OECD.

1) Dane dla Grecji dostępne od 2006 r., dla Chorwacji - od 2002 r., dla Luksemburga - od 2000 r.

Wykres 5.1 Saldo sektora instytucji rządowych i samorządowych

(jako procent PKB)

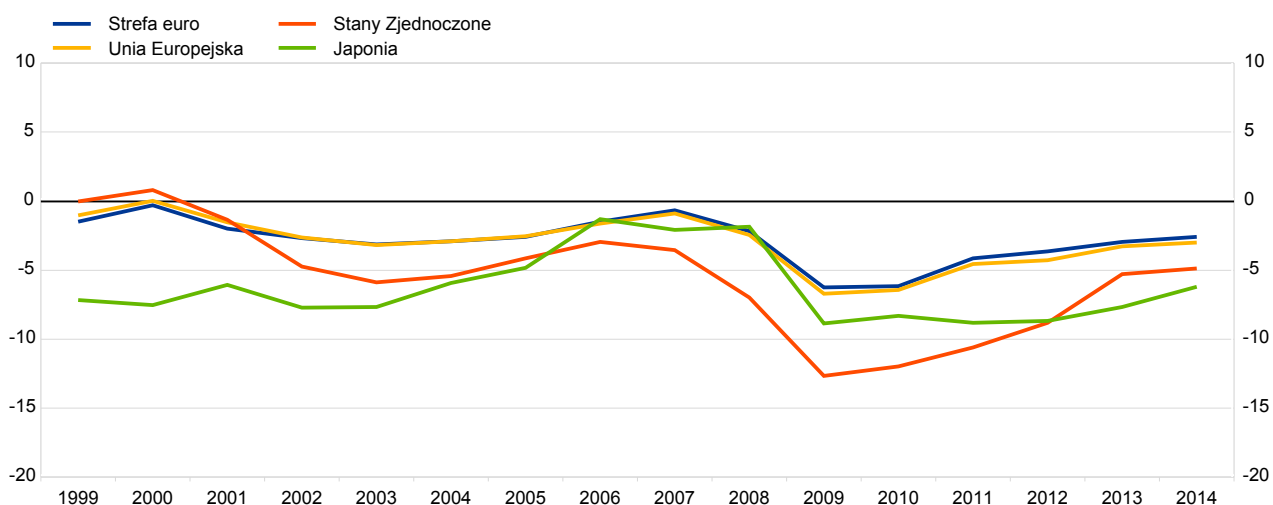

Źródła: ESBC i OECD.

5. Sytuacja fiskalna

5.2 Saldo pierwotne sektora instytucji rządowych i samorządowych¹⁾ (jako procent PKB)

	1999-2014 ²⁾	1999-2008 ²⁾	2009-2014	2011	2012	2013	2014
Belgia	2,8	4,7	-0,4	-0,5	-0,6	0,4	0,0
Niemcy	0,8	0,8	0,9	1,5	2,2	1,9	2,1
Estonia	0,5	0,8	0,1	1,3	-0,1	0,0	0,8
Irlandia	-2,2	2,1	-9,3	-9,1	-4,0	-1,4	0,1
Grecja	-4,4	-3,0	-5,0	-3,0	-3,7	-8,4	0,4
Hiszpania	-1,1	2,0	-6,2	-7,0	-7,5	-3,5	-2,5
Francja	-1,0	0,1	-2,9	-2,5	-2,2	-1,8	-1,8
Włochy	1,9	2,4	1,0	1,2	2,2	1,9	1,6
Cypr	-0,7	0,9	-3,4	-3,5	-2,9	-1,8	-6,0
Łotwa	-1,7	-1,3	-2,4	-1,6	0,8	0,6	-0,1
Litwa	-1,8	-0,8	-3,5	-7,1	-1,2	-0,9	0,9
Luksemburg	1,9	2,8	0,7	1,0	0,6	1,1	1,8
Malta	-0,7	-1,2	0,2	0,6	-0,6	0,3	0,8
Holandia	0,5	2,1	-2,2	-2,5	-2,2	-0,9	-0,9
Austria	0,6	1,2	-0,3	0,2	0,5	1,3	-0,2
Portugalia	-2,2	-1,4	-3,5	-3,1	-0,8	0,0	-2,3
Słowenia	-2,1	-0,4	-4,9	-4,7	-2,1	-12,4	-1,9
Słowacja	-2,7	-2,4	-3,2	-2,6	-2,4	-0,8	-0,9
Finlandia	3,2	5,8	-1,0	0,4	-0,7	-1,3	-2,1
Strefa euro	0,3	1,3	-1,5	-1,2	-0,6	-0,2	0,1
Bułgaria	1,1	2,9	-2,0	-1,3	0,2	0,0	-4,9
Czechy	-2,4	-2,6	-2,0	-1,4	-2,5	0,1	-0,6
Dania	3,2	5,0	0,0	-0,1	-1,8	0,5	3,1
Chorwacja	-2,3	-1,7	-2,9	-4,7	-2,0	-1,9	-2,1
Węgry	-0,7	-1,5	0,7	-1,3	2,3	2,0	1,5
Polska	-1,8	-1,2	-2,7	-2,3	-1,0	-1,5	-1,4
Rumunia	-1,6	-0,8	-3,1	-3,8	-1,4	-0,4	0,3
Szwecja	2,3	3,5	0,2	1,0	0,0	-0,6	-1,0
Wielka Brytania	-1,9	0,1	-5,2	-4,5	-5,4	-2,8	-3,0
Unia Europejska	0,0	1,1	-2,0	-1,6	-1,4	-0,6	-0,5
Stany Zjednoczone	-1,9	0,1	-5,3	-6,7	-5,0	-1,7	-1,4
Japonia	-4,1	-2,9	-6,0	-6,7	-6,6	-5,6	-4,1

Źródła: ESBC i OECD.

1) Saldo sektora instytucji rządowych i samorządowych z wyłączeniem wydatków z tytułu odsetek.

2) Dane dla Grecji dostępne od 2006 r., dla Luksemburga - od 2000 r., dla Chorwacji od 2002 r.

Wykres 5.2 Pierwotne saldo sektora instytucji rządowych i samorządowych

(jako procent PKB)

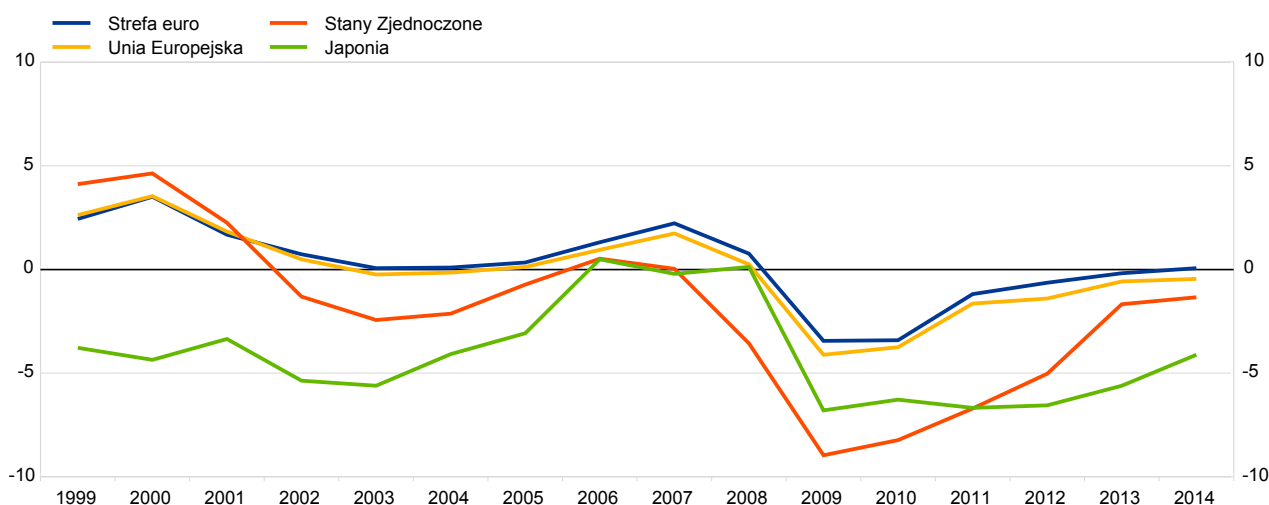

Źródła: ESBC i OECD.

5. Sytuacja fiskalna

5.3 Wydatki sektora instytucji rządowych i samorządowych (jako procent PKB)

	1999-2014 ¹⁾	1999-2008 ¹⁾	2009-2014	2011	2012	2013	2014
Belgia	51,5	49,6	54,7	54,4	55,8	55,6	55,1
Niemcy	45,7	45,8	45,5	44,7	44,4	44,5	44,3
Estonia	37,4	35,9	39,9	37,4	39,1	38,3	38,0
Irlandia	38,7	34,1	46,3	45,5	41,8	39,7	38,2
Grecja	52,2	47,7	54,4	54,2	55,2	60,8	49,9
Hiszpania	41,5	39,0	45,8	45,6	48,0	45,1	44,5
Francja	53,9	52,3	56,8	55,9	56,8	57,0	57,5
Włochy	48,3	47,0	50,5	49,1	50,8	51,0	51,2
Cypr	39,7	37,5	43,3	42,5	41,9	41,4	49,3
Łotwa	37,3	35,8	39,7	39,0	37,0	36,9	37,3
Litwa	37,4	36,2	39,4	42,5	36,1	35,6	34,8
Luksemburg	41,3	39,7	43,7	43,3	44,6	43,3	42,4
Malta	42,1	42,1	42,2	40,9	42,5	42,6	44,0
Holandia	44,7	43,2	47,2	47,0	47,1	46,4	46,2
Austria	51,3	50,8	52,1	50,8	51,1	50,9	52,7
Portugalia	46,8	44,6	50,4	50,0	48,5	49,9	51,7
Słowenia	47,3	45,1	51,0	50,0	48,6	60,3	49,8
Słowacja	41,7	41,8	41,5	40,5	40,1	41,0	41,6
Finlandia	51,4	48,6	56,0	54,4	56,1	57,6	58,3
Strefa euro	47,7	46,5	49,8	49,1	49,7	49,6	49,4
Bulgaria	37,9	38,2	37,4	34,1	34,7	37,6	42,1
Czechy	42,5	42,2	43,2	42,9	44,5	42,6	42,6
Dania	54,0	52,1	57,2	56,8	58,8	57,1	56,9
Chorwacja	46,7	45,9	47,7	48,8	47,1	47,8	48,2
Węgry	49,4	49,2	49,7	49,7	48,6	49,5	49,9
Polska	43,9	44,2	43,6	43,6	42,6	42,4	42,1
Rumunia	36,7	36,1	37,6	39,1	36,5	35,2	34,9
Szwecja	52,5	52,9	51,8	50,5	51,7	52,4	51,8
Wielka Brytania	43,4	41,3	46,8	46,9	46,8	44,9	43,9
Unia Europejska	47,0	45,7	49,1	48,6	49,0	48,6	48,2
Stany Zjednoczone	37,8	36,1	40,7	41,8	40,0	38,7	38,0
Japonia	39,0	37,3	41,8	41,8	41,8	42,5	42,0

Źródła: ESCB i OECD.

1) Dane dla Grecji dostępne od 2006 r., dla Luksemburga - od 2000 r., dla Chorwacji od 2002 r.

Wykres 5.3 Wydatki sektora instytucji rządowych i samorządowych
(jako procent PKB)

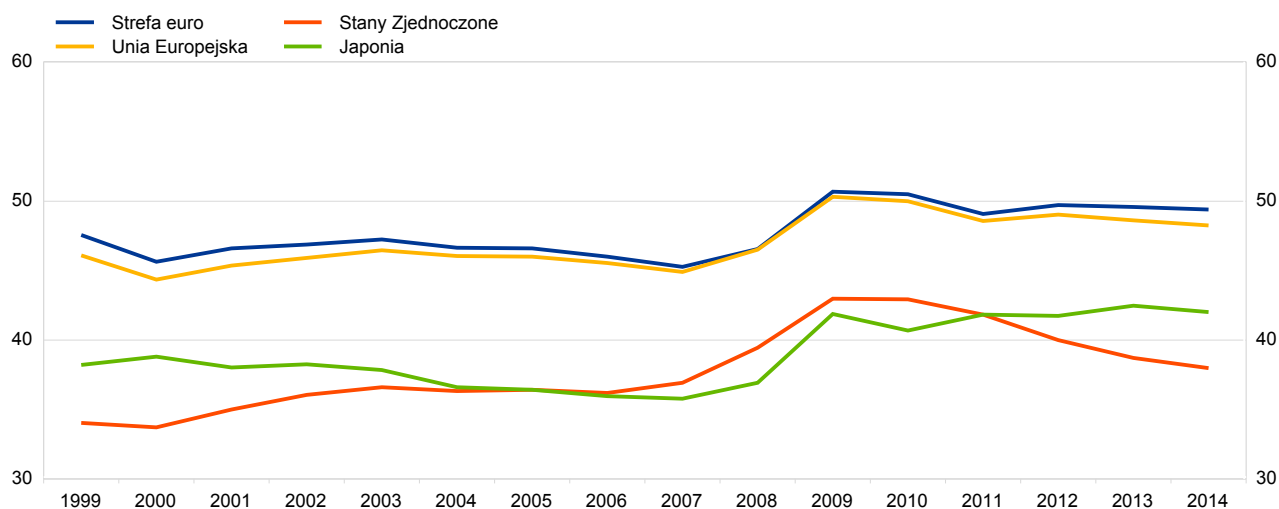

Źródła: ESCB i OECD.

5. Sytuacja fiskalna

5.4 Zadłużenie instytucji rządowych i samorządowych¹⁾ (jako procent PKB)

	1999-2014 ²⁾	1999-2008 ²⁾	2009-2014	2011	2012	2013	2014
Belgia	100,9	99,8	102,8	102,2	104,1	105,1	106,7
Niemcy	68,1	62,5	77,3	78,4	79,7	77,4	74,9
Estonia	6,2	5,0	8,2	5,9	9,5	9,9	10,4
Irlandia	58,0	32,2	100,9	109,3	120,2	120,0	107,5
Grecja	146,5	106,2	160,0	172,0	159,4	177,0	178,6
Hiszpania	58,4	47,3	76,8	69,5	85,4	93,7	99,3
Francja	72,2	63,1	87,2	85,2	89,6	92,3	95,6
Włochy	109,8	102,8	121,4	116,4	123,2	128,8	132,3
Cypr	65,2	57,8	77,7	65,8	79,3	102,5	108,2
Łotwa	23,5	12,8	41,4	42,8	41,4	39,1	40,8
Litwa	26,1	19,6	36,9	37,2	39,8	38,8	40,7
Luksemburg	12,6	7,4	20,4	19,2	22,1	23,4	23,0
Malta	66,5	65,3	68,5	69,8	67,6	69,6	68,3
Holandia	54,7	49,6	63,3	61,7	66,4	67,9	68,2
Austria	72,2	66,4	81,8	82,2	81,6	80,8	84,2
Portugalia	80,3	60,8	112,8	111,4	126,2	129,0	130,2
Słowenia	36,1	25,3	54,1	46,4	53,7	70,8	80,8
Słowacja	42,1	39,3	46,7	43,3	51,9	54,6	53,5
Finlandia	44,0	39,8	50,9	48,5	52,9	55,6	59,3
Strefa euro	74,9	67,8	86,8	86,0	89,3	91,1	92,1
Bulgaria	30,0	38,1	17,9	15,3	17,6	18,0	27,0
Czechy	30,9	25,0	40,8	39,9	44,7	45,2	42,7
Dania	43,3	42,7	44,2	46,4	45,6	45,0	45,1
Chorwacja	51,7	38,4	67,3	63,7	69,2	80,8	85,1
Węgry	66,9	60,0	78,4	80,8	78,3	76,8	76,2
Polska	46,8	43,1	53,0	54,4	54,0	55,9	50,4
Rumunia	24,4	18,8	33,8	34,2	37,4	38,0	39,9
Szwecja	44,6	47,7	39,5	36,9	37,2	39,8	44,9
Wielka Brytania	55,8	40,9	80,6	81,8	85,3	86,2	88,2
Unia Europejska	68,4	60,6	81,4	81,0	83,8	85,5	86,8
Stany Zjednoczone	68,5	55,3	90,5	90,9	94,3	96,4	96,5
Japonia	179,8	156,2	219,0	219,1	225,8	232,5	236,4

Źródła: ESBC i OECD.

1) Zadłużenie brutto (obejmuje gotówkę, depozyty, dłużne papiery wartościowe oraz kredyty i pożyczki). Skonsolidowane dane z podsektorów instytucji rządowych i samorządowych, z wyłączeniem Japonii.

2) Dane dla Grecji dostępne od 2007 r., dla Luksemburga i Bułgarii - od 2000 r., dla Chorwacji - od 2002 r.

Wykres 5.4 Zadłużenie sektora instytucji rządowych i samorządowych

(jako procent PKB)

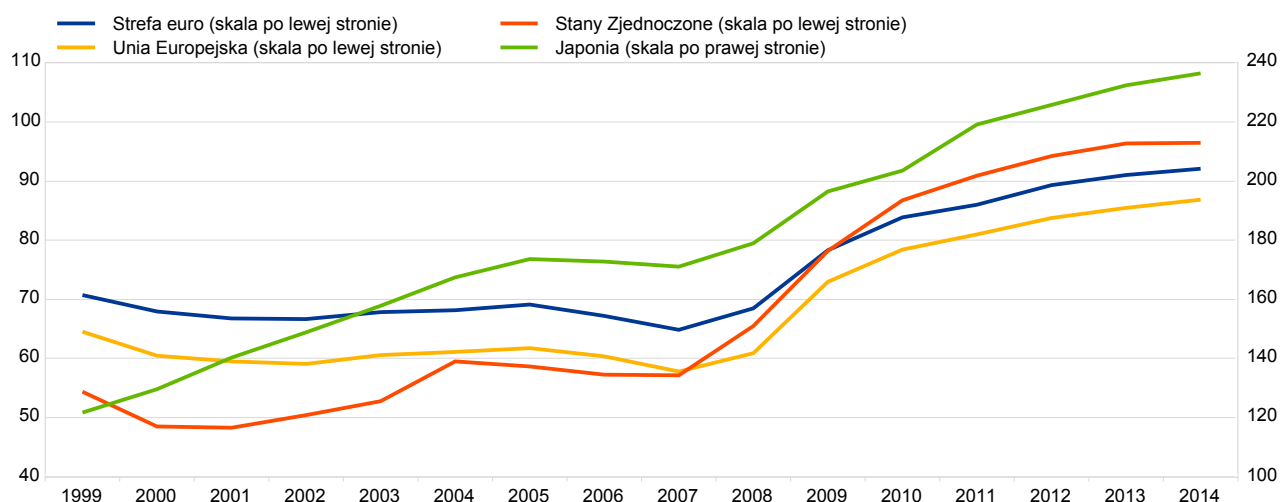

Źródła: ESBC i OECD.